EL DIARIO PALENTINO

N.º REFUNDIDO 6.923

Fundado en 1882 y 1890

TELEFONOS
1353 REDACCIÓN
1526 IMPRENTA
2006 ADMINISTRACIÓN

EL DIA DE PALENCIA

Depósito Legal: P—2—1958

(Franqueo concertado)

DIRECCIONES
DIRECCIÓN Y TALLERES: MAYOR, 99
APARTADO DE CORREOS, 17

MIERCOLES 7 AGOSTO 1963

EDICION MADRUGADA

1'50 ptas.

El Caudillo, Presidente de Honor de las fiestas conmemorativas de San Sebastián

En el Palacio de Ayete, el Jefe del Estado recibió al Gobernador Civil, Alcalde y tenientes de alcalde de San Sebastián, quienes le ofrecieron la Medalla de Oro de las fiestas del CL aniversario del incendio de la ciudad y huida de las tropas napoleónicas y C aniversario de la demolición de las murallas. En la foto, el Caudillo recibe el correspondiente título.—(Foto Europa Press)

INVASION DE HAITI

Un pequeño grupo de haitianos exiliados han cruzado la frontera de la República Dominicana

Santo Domingo, 6. — El presidente de La República Dominicana, Juan Bosch, ha declarado que soldados haitianos han cruzado la frontera dominicana.

El ministro dominicano del Ejército, Víctor Viñas Román, ha salido con dirección a la frontera haitiana para vigilar la seguridad de la zona fronteriza, ha agregado Juan Bosch, sin dar explicación de los motivos por los cuales los soldados haitianos habían penetrado en territorio dominicano.

Por su parte, el ministro dominicano del Ejército declaró que elementos rebeldes habían tomado tierra cerca de Fuerte Libertad, en la zona fronteriza dominicana, añadiendo que dichos rebeldes avanzaban hacia un puerto.

Víctor Viñas Román concluyó diciendo que la población civil de Haití había pedido que se la suministrara armas para unirse a la revuelta.—Efe.

INVASION

Puerto Príncipe, 6. — Un pequeño grupo de haitianos exiliados ha invadido Haití desde la República Dominicana, cerca de la costa norte, según anuncian fuentes bien informadas en esta capital.

Según las citadas fuentes, los exiliados armados se dirigían hacia Fuerte Liberta desde la frontera y las informaciones de que los invasores sumaban de 250 a 500 hombres, era «una gran exageración».

En la capital haitiana no hubo ayer excesivo movimiento de tropas, así como en Cabo Haitiano, la segunda ciudad en importancia de Haití, situada a unas 30 millas de Fuerte Libertad, que se encuentra en la bahía de este nombre y muy cerca de Dajabon, en la República Dominicana, justamente en la frontera haitiana.

Los detalles son —hasta ahora— incompletos y no hay informaciones de encuentros, por el momento.—Efe.

DECLARACION DE VERNA

Santo Domingo, 6. — Los hombres que han invadido la República negra de Haití se espera que sean reforzados, en las próximas horas, mientras se dirigen hacia un puerto clave, según declara un diplomático haitiano exiliado —Paul Verna— en la capital de Santo Domingo.

Este diplomático ha puesto de manifiesto que la población de Haití había pedido que se la entregara armas para unirse a la revuelta.

Verna, al que se califica de coordinador del «Movimiento de Liberación Haitiano», ha declarado que elementos rebeldes habían tomado tierra en la zona fronteriza que divide Haití y Santo Domingo.—Efe.

INFORME DE LA EMBAJADA ESTADOUNIDENSE

Wáshington, 6. — El Departamento norteamericano de Estado, anuncia que la Embajada estadounidense en Puerto Príncipe informa acerca de la invasión del norte de Haití por parte de pequeños grupos de hombres, haciéndose eco de las noticias que circulan en la capital haitiana.

Un portavoz de la Embajada no confirmó las informaciones ni suministró otros detalles.—Efe.

SIN DATOS CONCRETOS DE LA INVASION

Santo Domingo, 6. — Los exiliados haitianos, que procedentes de la República Dominicana y en número de unos 500, han invadido la parte norte de Haití, han ocupado las poblaciones de Port Limonade, Fort Liberte y Tru, según ha declarado Paul Verna, dirigente del movimiento haitiano revolucionario en el exilio.

Los invasores están capitaneados por León Cantare y no se sabe aún si han sufrido bajas.

En los medios de los haitianos exiliados se afirma que la siutación del Gobierno de Haití es crítica y que el presidente Duvalier ha proclamado el estado de urgencia y ha puesto en alerta a todas sus tropas.

Por su parte, el presidente dominicano, Juan Bosch, ha declarado que se enteró por radio de la invasión. El ministro de Defensa de Santo Domingo, ha ordenado reforzar los puntos estratégicos de la frontera con Haití.—Efe.

CATEDRALES DE HOY

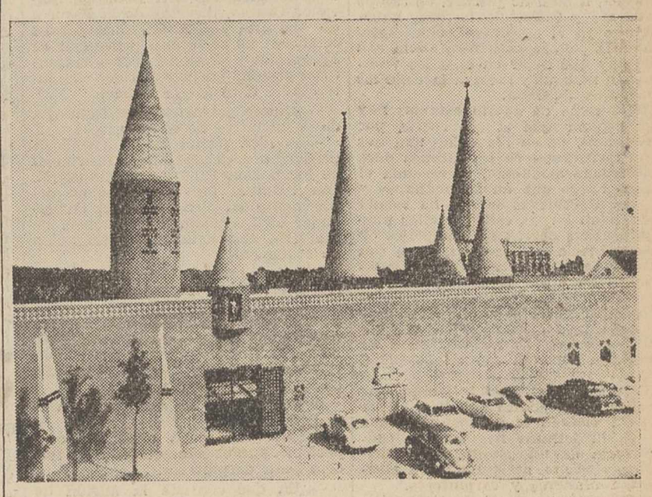

La arquitectura religiosa atraviesa una revolucionaria época de innovación. En Colonia, famosa por su Catedral, y no lejos del centro de la ciudad, en Schildgen, el arquitecto Gottfried Böhr proyectó esta iglesia de cinco torres, levantada en 1960-61. La torre de la derecha se alza sobre el altar; las dos más pequeñas, a la izquierda de la primera, sobre los confesionarios; la de la izquierda sobre la capilla bautismal y la más pequeña sobre el pórtico.—(Foto Fiel)

"La firma del tratado antinuclear es un testimonio de buena voluntad", dice S. S. el Papa Pablo VI en un mensaje

Varias naciones firmarán el convenio

Ciudad del Vaticano, 5.—Su Santidad el Papa ha enviado al presidente Kennedy, al primer ministro británico, Mac Millan, al jefe del Gobierno soviético, Kruschef y al secretario general de las Naciones Unidas, U Thant, un mensaje en idioma inglés, con ocasión de la firma del acuerdo sobre prohibición de experimentos nucleares.

"La firma del tratado sobre prohibición de pruebas nucleares ha conmovido profundamente nuestro corazón —dice el Santo Padre—, porque Nos la consideramos como un testimonio de buena voluntad, una prenda de concordia y una promesa de un porvenir más sereno".

"Al acoger en nuestro corazón, siempre preocupado por el bienestar de la humanidad —añade el mensaje de Pablo VI—, el eco de satisfacción y de esperanza que se eleva en el mundo, Nos expresamos nuestras felicitaciones por la realización de un acto tan reconfortable y pleno de sentido. Pedimos a Dios que facilite el camino a una nueva y verdadera paz en el mundo".—Efe.

JAPON FIRMARA EL TRATADO

Tokio, 6.—Japón firmará el tratado tripartito de suspensión parcial de las pruebas nucleares a fines de este mes o a primeros de septiembre, según informa el Ministerio japonés de Asuntos Exteriores.

Dichas fuentes agregan que el Gobierno del Japón enviará embajadores especiales a Wáshington, Londres y Moscú para la firma del convenio nuclear. Asimismo, se añade que Japón no esperará necesariamente a que el tratado sea ratificado por el Parlamento británico o el Senado norteamericano antes de que proceda a la firma del convenio.—Efe.

BOLIVIA FIRMARA EL TRATADO

La Paz (Bolivia), 6.—Un portavoz del Ministerio de Asuntos Exteriores de Bolivia ha anunciado que su país firmará el tratado de suspensión parcial de pruebas nucleares y que, en este sentido, el ministro del Departamento ha enviado un telegrama a la capital soviética.—Efe.

LIBERIA SE UNE AL TRATADO

Monrovia (Liberia), 6.—La República de Liberia firmará el tratado de suspensión parcial de pruebas nucleares, según ha anunciado el presidente William Tubman.

Tomando la palabra ante la conferencia de la alianza internacional de mujeres que celebraba su primera reunión en Africa desde que fuera fundada hace más de 60 años, el presidente liberiano ha calificado al tratado de "documento histórico".—Efe.

AMERICA DEL SUR, ZONA DESNUCLEARIZADA

Méjico, 6.—Con relación a la moción presentada por Méjico y otros cuatro países hispanoamericanos, con objeto de convertir a toda América del Sur en una zona desnuclearizada, el ministro mejicano de Asuntos Exteriores, Manuel Tello, ha informado que no se han recibido, por ahora, nuevas adhesiones, "aunque —agregó— me complazco en informar que ningún Gobierno de los que han contestado lo han hecho en sentido negativo".

Preguntado por los periodistas acerca de si los 21 países iberoamericanos están de acuerdo, en principio, en la desnuclearización de esa zona, Tello respondió, "por supuesto. A todos les parece bien esta idea, pero estiman que deben realizarse amplias negociaciones. Otros estiman que deberían encauzarse dentro del marco de la Organización de Estados Americanos". "Así es que las respuestas tienen diferentes matices —agregó Tello— para afirmar que todos están de acuerdo, pero ninguna es negativa".—Efe.

LA HORA INTERNACIONAL

Por JOSE LUIS ALONSO ALMODOVAR

El tratado de Moscú, a la luz de la prudencia

Al reanudar hoy asiduamente estos comentarios, después de tan largo como obligado paréntesis, surge ante la vista un amplio índice de puntos destacados, que merecerían dedicarles cuidadosa atención. A ellos procuraremos referirnos detenidamente en lo sucesivo, a medida que las circunstancias les presten nueva actualidad informativa.

El hecho central, no obstante, de las últimas jornadas —y uno de los más sugestivos de la etapa actual de la «guerra fría»— lo constituye, por supuesto, la serie de conversaciones dobles que se han desarrollado en Moscú. Por un lado, las ideológicas, en que los regímenes comunistas de Rusia y China debatieron sus profundas diferencias; y por otro, las reuniones tripartitas entre Estados Unidos, Gran Bretaña y la URSS, que, como es sabido, concluyeron ayer con la firma solemne del Tratado de prohibición parcial de las pruebas nucleares. Entre ambas Conferencias hay un indudable nexo de unión, ya que la intransigencia china y su fracaso en alcanzar un arreglo ideológico con Moscú son las causas motrices que conducen a Rusia hacia un suavizamiento de la aguda tensión con los países del mundo libre. Nos encontramos, pues, en un instante decisivo de las relaciones internacionales, que giran ahora necesariamente en torno al diálogo mantenido estos días en la capital soviética. Las firmas que Rusk, Lord Home y Gromyko estamparon ayer sobre el caliente acuerdo antinuclear, marcan un momento de excepcional importancia, que no puede soslayarse, pero que tampoco debe sobrevalorarse, ya que su verdadero contenido es realmente muy limitado.

Sería absurdo y sin sentido lanzar las campanas al vuelo, anunciando cambios fundamentales en la pugna internacional. Los propios órganos vaticanos —que recibieron con legítima satisfacción estos hechos por lo que tienen de posible contribución a la paz del mundo— han sido los primeros en señalar que nada hay que justifique un cambio de actitud ideológica, puesto que el comunismo sigue siendo el mismo en su esencia corrosiva y materialista, y el Estado ruso tampoco modifica sus planes de conquista universal, sino que, por el contrario, se aviene a este acuerdo por estimarlo más conveniente para tal propósito. El mismo Nikita Kruschef personalmente lo ha expresado así. ¿Cuál es, entonces, el alcance auténtico del Tratado de Moscú? Hasta el momento, no puede afirmarse más que se trata de un síntoma, que puede ser el comienzo de una hábil maniobra o de un nuevo espíritu para afrontar la situación internacional. La habitual desfachatez rusa para violar pactos y acuerdos nos hace temer que signifique lo primero, y el contenido del Tratado durará, en ese caso, lo que a los gobernantes del Kremlin convenga que dure. Si, por el contrario, es algo más que un gesto, si encierra una nueva disposición de ánimo, lo importante será lo que con ella se consiga en el futuro, ya que los hechos concretos que la sigan deben de ser quienes definan su valor real.

Es decir, pensamos que el acuerdo de Moscú representa muy poco en sí mismo; apenas nada. En el peor de los casos puede ser sólo el anzuelo que haga picar a la poco hábil diplomacia americana en otras y más grandes concesiones. Un pacto de no agresión encierra, como anoche señalaba el canciller Adenauer, gravísimos riesgos para la seguridad occidental, si no se efectúa con las suficientes garantías de autenticidad y eficacia. El Gobierno de los Estados Unidos debe medir cuidadosamente cada palabra y cada gesto, antes de arriesgarse a un compromiso dudoso con interlocutores que con tanta frecuencia los olvidan más tarde. El Tratado de Moscú, en suma, da derecho a mantener algún optimismo ante nuevas e importantes consecuencias, que influyan de hecho en la coyuntura internacional. Pero, en sí mismo, es solamente una esperanza. Una esperanza que ojalá se realice, como desean todos los hombres del mundo de buena voluntad. Pero, nosotros seguimos pensando que lo que cuentan son otras cosas más esenciales y diáfanas. Si la firma de este acuerdo señala un cambio de criterio en la Unión Soviética, bienvenido sea. Mas sólo creeremos en él cuando se manifieste mediante el derribo de la muralla de Berlín, la reunificación de Alemania, la concesión del derecho de autodeterminación a los pueblos sojuzgados de la Europa Oriental, y tantas otras injusticias históricas, perpetradas por los dirigentes comunistas.

Aumenta el tráfico en el aerodromo de Fuenterrabía

Irún, 6. — El tráfico aéreo en el aeropuerto provincial de San Sebastián, ha sido en la mañana de hoy normal y puntual, a pesar de la intensa lluvia caída en las últimas veinticuatro horas.

La tónica ha sido, una vez más, la gran demanda de billetes para las líneas de Madrid, siendo numerosísimos los turistas.—Cifra.

Ministros en San Sebastián

El de la Gobernación despacho con los gobernadores civiles de Barcelona y Zaragoza

San Sebastián, 6.—El ministro de la Gobernación, señor Alonso Vega, despachó esta mañana en el Gobierno civil de Guipúzcoa con el secretario general técnico del departamento y recibió entre otras visitas la de los gobernadores civiles de Barcelona y Zaragoza.—Cifra.

EL DEL EJERCITO DESPACHO EN EL GOBIERNO MILITAR

San Sebastián, 6.—El ministro del Ejército, Teniente general Martín Alonso, despachó esta mañana en el Gobierno Militar de Guipúzcoa.—Cifra.

Jaime Ostos abandona el lecho

Zaragoza.—Después de 17 días en el lecho, ha abandonado por primera vez el mismo el diestro Jaime Ostos, que resultó gravemente herido en la plaza de Tarazona. Su primer abandono del lecho ha sido para dirigirse al oratorio de la clínica, donde continúa internado (Foto Europa Press)

Las catastróficas inundaciones en las provincias de Huesca y Lérida

Es urgente la resolución de la falta de comunicaciones con el Valle de Arán

El cielo tiende a despejarse y vuelve la tranquilidad

Barcelona, 6. — En relación a las inundaciones sufridas por la zona pirenaica leridana, la Delegación de Industria ha informado en nota oficial que, como consecuencia de los desbordamientos de los ríos Noguera Ribagorzana, Garoña y Esera, ocurridos durante la noche del 2 al 3 de agosto, quedaron fuera de servicio varias centrales hidroeléctricas instaladas en las cuencas de dichos ríos, sin que las mismas sufrieran daño sustancial importante, esperándose que puedan reanudar su servicio a fines de la presente semana.

Tampoco sufrieron daños las líneas de transporte de energía eléctrica. Gracias a ello y a las rápidas medidas tomadas para compensar la falta de producción eléctrica de las citadas centrales, ha estado en todo momento asegurado el suministro de energía eléctrica en la provincia de Barcelona.—Cifra.

MEDIDAS ADOPTADAS EN EL VALLE DE ARAN

Lérida, 6. — En la tarde de ayer, el gobernador civil, acompañado del presidente de la Diputación y otras autoridades, salieron hacia Villalar, primer pueblo aislado de la carretera de Pont de Suert a Viella, por el túnel, y desde los primeros cortes de carretera cruzaron a pie y en medio de una fuerte tormenta de agua, por senderos de montaña hasta llegar a la referida localidad. En el Ayuntamiento se encontraban junto con las autoridades locales, el teniente coronel de la Guardia Civil de Jaca, don Jacinto Ruiz, y el arquitecto de la Diputación de Huesca, señor Uceda García.

Inmediatamente se convocó una reunión con las autoridades locales, en la que se ventilaron las más urgentes cuestiones de suministros y abastecimientos, tomando como centro distribuidor a Villalar, para todos los pueblos afectados por la riada.

En la reunión de los panaderos y comerciantes de comestibles, con el secretario de Abastecimientos y Transportes, se pusieron de manifiesto las necesidades de los vecinos de la zona, según los cuales esta misma mañana serán abastecidos de artículos de primera necesidad, para varios días, en tanto son reparados los cortes de la carretera, para normalizar totalmente el abastecimiento que, entre tanto, se hará con acémilas y de manera rápida y eficaz.

Después de esta reunión, el gobernador civil, y acompañantes, visitaron la zona próxima al río Noguera Ribagorzana.

A continuación, el señor Serrano Montalvo, regresó a Pont de Suert, después de descansar un momento en el campamento diocesano de Villalar. A su llegada a Pont de Suert, les esperaban las autoridades locales, que acompañaban a los visitantes por los puntos más afectados por la catástrofe, y, seguidamente, se dirigieron a la Casa Consistorial, donde se celebró una reunión en la que el alcalde, señor Ferrero, dió cuenta del desarrollo de los acontecimientos y primeras medidas tomadas. El gobernador dió la consigna a las autoridades asistentes en el sentido de que con carácter urgente se recopilen datos de las pérdidas sufridas, y se condicione un amplio informe al respecto, prometiendo que, con la mayor brevedad, lo llevará a la Jefatura del Estado.

Se mantuvieron con las autoridades provinciales cambios de impresiones y se formularon sugerencias denunciando la gran falta de viviendas, problema que hubiese quedado solucionado con la construcción de las cincuenta que se van a construir por la Obra Sindical del Hogar, pero que en las actuales circunstancias no podrá resolverse con menos de 100.

Sigue aumentando la cantidad de animales muertos que aparecen en el lago de Escalas, muchos de los cuales aparecen desollados y descuartizados. Se cree necesaria la intervención de un equipo sanitario, que procure la eliminación de los mismos, a fin de evitar una epidemia. Hasta este momento no hay noticias de tres pastores del vecino pueblo de Aneto, que pese a la búsqueda practicada no han sido loca-

(Continúa en sexta página)

Mac Millan a Helsinki

Discutirá las relaciones comerciales anglo-finlandesas

Helsinki, 6. — El primer ministro británico MacMillan, es esperado hoy en la capital finlandesa, donde realizará una visita de cuatro días, oficialmente, para discutir —según se cree— las relaciones comerciales anglo-finlandesas y la ligazón de Finlandia a la Asociación Europea de Libre Comercio (E. F. T. A.).

Las conversaciones de MacMillan con el presidente finés Urbo Kekkonen, versarán también —al parecer— acerca de la situación internacional y el tratado tripartito de suspensión parcial de las pruebas nucleares firmado en Moscú por Gran Bretaña, Norteamérica y la URSS. Finlandia ha prometido firmar este convenio tan pronto como sea posible.

El «premier» MacMillan, al que acompañará en su visita Lady Dorothy —su esposa—, devuelve con su viaje a Finlandia la visita que el presidente Kekkonen realizó a Gran Bretaña en mayo de 1961.

Lord Home, el ministro de Asuntos Exteriores británico, que ha firmado el tratado tripartito nuclear en Moscú, llegará por otra parte, a Helsinki el próximo jueves.—Efe.

La reina de "La Prensa" de Nueva York, en Madrid

MADRID.—El diario de Nueva York, «La Prensa», que se edita en español elige todos los años una reina de «La Prensa, cuyo premio consiste en un viaje a París. Este año la elección ha recaído en la señorita Magnolia Valdés Toscano, que dado su profundo amor a España prefirió que su premio fuera Madrid en vez de la capital de Francia. En la foto: La bella y gentil reina de la Prensa de Nueva York, pasea por las calles madrileñas, como era su deseo

(Foto Europa Press)

M.C.D.2022

PALENCIA AL DIA

COSAS DEL TIEMPO

El termómetro sigue hacia abajo y no sólo ya no hay nadie que pueda quejarse de calor —en este mes de agosto— sino que alguno incluso sintiéndose friolero protesta de los diez grados de temperatura mínima —según datos del Observatorio— que no consideran muy a propósito para lucir el tipo. Sobre todo el sexo femenino que, con playa artificial o sin ella, a base de piscina, de campo y de río y hasta de terraza, había logrado ya el suspirado color moreno en la piel, se encuentra ahora con que hay que dejar en casa los vestidos sin mangas y sacar a la calle los conjuntos de lana.

Pero como en agosto estamos hay que esperar que el sol vuelva por sus fueros, pasen las nubes que nos llevan visitando en los últimos días, con tozuda asiduidad, se esconda el fresco cierzo que en las mañanas y en las atardecidas se nos ha colado de rondón en las calles, y ellas puedan sentirse negras sin complejos de discriminaciones raciales, que son —como casi todos los «complejos»— propios de otras latitudes. Aunque después nos quejemos del calor, el ventilador alivie poco... y el trabajo se haga más cuesta arriba por eso del «sudor de la frente». Pero es condición humana eso de la queja.

Con este motivo del tiempo, que si siempre es actualidad, llega a ser noticia cuando el veraneo, depende de él, la jornada nos trae la convocatoria de un cursillo de formación profesional acelerada, para albañiles, fontaneros y carpinteros.

Se viven tiempos de especialización y el anuncio de este curso es bien interesante.

Desde Barcelona llegan ecos de la actividad desarrollada en el Hogar Castellano-Leonés, especie de consulado palentino en la Ciudad Condal, con la renovación parcial de la Junta Directiva, que sigue presidida por un ilustre paisano.

Por si no lo habíamos dicho, que quede constancia de que llueve. Y aunque el agua puede ser de algún beneficio para los viñedos, que tan dañados quedaron en las últimas heladas, supone un engorro grande en las faenas de la recolección, con el consiguiente retraso, que no es buen augurio pues se perderá esa fecha tope que tradicionalmente espera Palencia de «acabar para San Antolín». Esperemos que esas «líneas raras» del hombre del tiempo nos anuncie pronto que «ha pasado la borrasca». Aun a costa del botijo y del ventilador.

HACIENDA

SECRETARIA. — El ilustrísimo señor delegado de Hacienda ha puesto al cobro los libramientos expedidos a nombre de:

Excma Diputación Provincial; don Pedro Castaño; don Severino Infante; «Calleja López del Río, S. L.»; don Secundino Calleja; don Agustín López Obregón; don Felipe Calleja Ruiz; don Jesús Ramírez Téllez; reverendo Fray Alfonso Moldes; don José Luis Cano; señor pagador de Obras Públicas: don Fermín López Bravo; don Narciso Gárate; don Silvano García.

Palencia, 6 de agosto de 1963.

Cursos intensivos para albañiles, fontaneros-calefactores y carpinteros

Tendrán lugar en Palencia durante seis meses

Los cursillistas recibirán un jornal de estímulo a lo largo del curso

Tenemos conocimiento de que en Palencia van a celebrarse tres cursos intensivos de formación profesional, para albañiles, fontaneros-calefactores y carpinteros. Cursos que por su novedad en nuestra ciudad, constituyen indudable noticia, por cuya razón hemos considerado oportuno dirigirnos a don Domingo Salvador García, director de la Escuela de Maestría Industrial, que, por su condición de secretario provincial de Formación Profesional, consideramos es la persona en posesión del más interesante dato a este respecto:

—¿Quiere hablarnos, don Domingo, de la iniciativa de estos cursos?

—La idea partió de la Comisión permanente de la Junta Provincial de Formación Profesional Industrial. Dicha Junta, previa aprobación del presidente del pleno, el señor Gobernador civil, encargó a la Escuela de Maestría Industrial la organización de los mismos.

¿Quiénes integran la Comisión permanente?

—Don Gaspar Arroyo, como presidente; don Pedro Valmaseda, director del colegio de La Salle; don José María Muñozguren y don Pablo Juárez, como vocales; siendo secretario de la misma un servidor.

—¿Cuáles son los cursos que van a desarrollarse?

—Tres: uno para albañiles, otro para fontaneros-calefactores y un tercero para carpinteros.

—¿En qué consiste la misión de este triple curso?

—La formación profesional intensiva, que permita adquirir al peonaje adulto un mínimo de conocimientos que les transformen en mano de obra cualificada; asimismo, y teniendo en cuenta los movimientos migratorios interiores y exteriores, preparar a los trabajadores afectados por ellos para que estén en mejores condiciones, con el fin de que obtengan un empleo más remunerador, y por último la transformación de un oficio a otro, problema éste de gran trascendencia para el obrero del campo, que como consecuencia de la mecanización de las labores agrícolas, quedan en situación de desempleo.

—¿Quién costeará estos cursos?

—El Patronato Nacional de Protección al Trabajo, dependiente del Ministerio de Trabajo.

—¿Quiénes pueden seguir tal triple curso?

—Todos los trabajadores (de estas especialidades) mayores de 18 años, siendo preferidos los que se encuentren en situación de paro real o potencial, o incluídos en movimientos migratorios.

—¿Hay un número prefijado para la matrícula?

—Se ha previsto la asistencia de veinte alumnos a cada uno de los cursos.

—¿Cuándo comenzarán?

—El día primero de octubre y su duración será de seis meses.

—¿Cómo se resolverá el capítulo económico para que los obreros puedan acudir durante este tiempo, teniendo en cuenta que no trabajan, y —por lo tanto— no cobran?

—Todos los alumnos recibirán un jornal de estímulo de 65 pesetas diarias, e incluso se gestiona la concesión de becas para que los alumnos de la provincia puedan asistir a tales cursos.

—¿En qué lugar se desarrollarán?

—En nuestra Escuela de Maestría Industrial, cuyo profesorado —juntamente con técnicos requeridos para ello— estarán al cargo de los mismos.

—¿Quiere hablarnos sintéticamente de su organización?

—Los alumnos tendrán ocho horas de trabajo, de las cuales seis estarán en el taller o en la obra, y las otras dos serán clases teóricas, que tendrán lugar de seis a ocho de la tarde con el fin de no perturbar las clases nocturnas que normalmente se vienen dando en la Escuela de Maestría, ni las de formación profesional mercantil que, organizadas por la Cámara de Comercio, tienen asimismo lugar en la propia Escuela de Maestría.

—¿Alguna otra información de interés en este asunto, de por si interesante?

—Nada más; sino agradecerle la oportunidad que me ofrece de haber podido dar cuenta de algo importante para los jóvenes albañiles, carpinteros y fontaneros-calefactores de Palencia, y aprovechar la coyuntura para manifestar que quien desee asistir puede matricularse a partir del día 16 del actual mes de agosto, hasta el día 10 de septiembre; en la Secretaría de la Escuela de Maestría deberán presentarse las instancias, de acuerdo con el modelo que allí mismo será facilitado. Entre todos los solicitantes se efectuará la selección —por la Comisión permanente de la Junta Provincial de Formación Profesional— de los que en realidad deberán seguir cualesquiera de estos tres cursos.

Estas fueron las manifestaciones de don Domingo Salvador, en torno a unos interesantes cursos, en los que los jóvenes albañiles, carpinteros y fontaneros-calefactores, además de adquirir gratuitamente una estupenda formación en su profesión, tendrán asegurado su jornal digno y normal durante medio año.

ALAMO SALAZAR

VIDA RELIGIOSA

UN NUEVO CULTO A LA VIRGEN EN NUESTRA SEÑORA DE LA CALLE

Hoy, miércoles, a las ocho de la tarde, se inaugurará en la parroquia de Nuestra Señora de la Calle un nuevo culto semanal a la Inmaculada de la Medalla Milagrosa. Todos cuantos reciben la Visita Domiciliaria y los Socios y Socias de la Asociación, están invitados cordialmente para participar en él.

EL POR QUE DE ESTE CULTO

Este culto es una respuesta a los deseos de la Virgen expresados en Fátima, invitándonos a unirnos a su oración e intercesión por los pecadores.

En esta Era Moderna de vivencia del Cuerpo Místico, este culto viene a estimular la unión y el espíritu fraternal entre todos.

En nuestros días de materialismo y autosuficiencia en el progreso, nos viene a recordar este singular culto que la Oración y la Oración en Común pueden más que las bombas atómicas para atraernos la paz.

CARACTERISTICAS DE ESTE CULTO

Para mejor compenetrarnos unos con otros, cada uno hace públicas sus peticiones, notificándoselas cada semana, a la Virgen, en carta abierta.

Se supone que cada uno de los que asisten le escribe una carta a la Virgen. Para eso se les facilita a todos el modelo de la carta o lista petitoria para que señalen con una crucecita la gracia que necesitan. Cada uno es libre de añadir o escribir lo que quiera.

El sacerdote lee en público las peticiones para que todos las hagamos nuestras... Este culto es la vivencia de la oración, algo parecido a las jornadas y Horas Apostólicas de los cursillistas y miembros de la Acción Católica.

EXTENSION DE ESTE CULTO

Nacido en Estados Unidos hace más de treinta años, hoy en día es practicado en más de 15.000 parroquias de todo el mundo, especialmente en Norteamérica y Suramérica. En Europa es conocido especialmente en Francia e Irlanda.

En España ha sido establecido ya en unas cien parroquias. Palencia se une a esta Cruzada mariana de oración comunitaria, iniciándolo de una manera solemne en Nuestra Señora de la Calle.

FRUTOS DE ESTE CULTO

Una lluvia de gracias se derrama donde quiera que se practica. Hay un convenio con la Virgen de notificar las gracias que se reciban de María. La fe y la confianza se desarrollan asistiendo a este culto que se conoce como Novena Perpetua a la Inmaculada de la Medalla Milagrosa y que en realidad no es otra que vivir en su esencia la doctrina evangélica de la oración.

J. TABOADA

(Delegado Nacional de las Asociaciones de la Medalla Milagrosa)

¡AMA DE CASA!—La negligencia en tramitar la afiliación inicial de su servidora doméstica o darla de alta, trae consigo para ésta una serie de perjuicios no solamente en la actualidad, sino en su día, cuando ella solicite una Prestación y le sea denegada.

SUCESOS LOCALES

AGRESION MUTUA. — En la Comisaría de Policía de nuestra capital ha comparecido Victoria Blanco Antón, residente en la calle de Inés Moro, número 23, para denunciar que su hija Eugenia Serrano Blanco, de 17 años, había sido asistida en la Casa de Socorro de herida contusa en regiones anterior y posterior de la primera falange del dedo pulgar de la mano derecha, causada por mordedura de diente humano.

Manifestaron asimismo la denunciante y la lesionada que dichas lesiones se las produjo una vecina suya llamada Angelines, casada con Amalio García, cuando la lesionada salió en defensa de una hermana suya, llamada Visitación, que también fue agredida por la citada Angelines. Añadieron también que en la reyerta Eugenia perdió una alianza de oro tasada en 100 pesetas.

Por su parte, María Angeles Palacín Turzo, casada, de 38 años, residente en la calle de Inés Moro, número 21, ha denunciado que fue agredida por Victoria Blanco y sus hijas Visitación, Eugenia y Julia, en el interior de su vivienda y que en la Casa de Socorro hubo de ser asistida de diversas contusiones y erosiones en región escapular izquierda y anterosuperior de la pierna del mismo lado.

De ambas denuncias se ha dado cuenta al Juzgado competente.

DIARIO DE AVISOS

FARMACIAS DE GUARDIA.—Durante la semana están de guardia las siguientes farmacias:

ZONA NORTE: La de don Manuel Arangüena, Barrio y Mier, 8.

ZONA SUR: La de don Enrique Junco Calderón, Avenida de Valladolid, 4.

Independientemente de éstas permanecerá de guardia permanente la de don Anastasio Arenal, Paseo del Otero, 91.

REGISTRO CIVIL

NACIMIENTOS. — Pablo Luis Infesta de la Parte, de Pablo y María del Carmen; María Begoña Gorostiza Villar, de Pablo e Inés; Jesús Francisco Cordero Ruiz, de Marcial y Aurora.

CUPON PRO CIEGOS

En el sorteo celebrado el día 5 de agosto ha resultado premiado con 250 pesetas el número 970, y con 25 pesetas todos los terminados en 70.

AYUNTAMIENTO

Hoy miércoles, a las ocho de la tarde, celebrará sesión ordinaria la Comisión Municipal Permanente del Excmo. Ayuntamiento de nuestra capital, para tratar de los siguientes asuntos fijados en el orden del día:

Lectura y aprobación del borrador del acta de la sesión anterior; relación de jornales y facturas presentadas por Intervención; solicitudes de licencias para realizar obras; obras municipales; cesión de terrenos; dando cuenta de acta sobre adjudicación de obras de conducción de aguas desde la acequia a los depósitos del Otero; subasta de arriendo del refugio del monte «El Viejo»; expedientes sobre declaración de ruina de un inmueble: asuntos de cementerio; asuntos varios de Secretaría e Intervención, reclamaciones fiscales.

Cuatro Cantones

Premio "Palencia"

Por la Diputación Provincial y el Ayuntamiento se ha hecho pública la convocatoria del Premio «Palencia» de Teatro, en su segunda edición.

Una nueva coyuntura para que los comediógrafos den gusto a la pluma, y se dispongan a escribir cosas buenas.

El «Palencia» de Teatro entró con pie firme el pasado año, pues no sólo se descubrió —en el premiado por partida doble— a un autor hasta entonces poco menos que inédito, sino que además las obras premiadas fueron francamente extraordinarias.

...Ahora Luis José Comerón está «danzado», y su nombre «suena» incluso fuera del mundillo de la gente de las bambalinas.

Esperamos que esta segunda edición del Premio «Palencia», de Teatro, tenga idéntico éxito, o superior, si cabe, que la primera.

La convocatoria ya está lanzada; sabemos que —en vista del magnífico resultado del Primer Premio, del año pasado— no son pocos los autores teatrales que están dispuestos a enviar sus obras. Y entre estos escritores, abundan los noveles, aunque no son pocos los ya consagrados; y en realidad uno de ambos bandos ha de triunfar, o un novel o un veterano; si es un novel le cabrá nuevamente al Premio «Palencia» el haber descubierto una nueva firma para la literatura dramática; si es un veterano conocido, el Premio «Palencia» se habrá prestigiado una vez más.

De lo que sí tenemos esperanza es de que triunfará el mejor, como el pasado año.

Y de lo que asimismo estamos seguros es de que el nombre de Palencia, una vez más, se airearà por esos mundos de Dios, al airearse la convocatoria de este Premio de Teatro, que incorpora a nuestra ciudad a la ya nutrida cadena de premios anuales de las diversas facetas literarias.

El Premio «Palencia», de Teatro, ha sido convocado en una segunda edición. Saludémosle con el respeto y consideración que se merece, y que su realidad sea mensajero del nombre de la ciudad del Carrión, que bien se lo merece.

Lengua de Castilla

Por quinta vez los alemanes vienen a Palencia a aprender buen castellano.

Fue García Sanchiz quien —en un sabroso coloquio junto a las viejas piedras de la catedral— nos dijo en una ocasión que en aquel mismo lugar había escuchado él —hace no muchos años— el más sabroso, jugoso, luminoso y limpio castellano que jamás llegara a sus oídos.

Pero García Sanchiz no se ha recatado de pregonar incluso fuera de Palencia, que es aquí, en la tierra nuestra, a la vera del Carrión, donde más puro se conserva el idioma de Castilla.

Por esta razón, los alemanes que a Palencia vienen a aprender castellano, van a salir sabiendo el idioma clásico y exacto, si es que saben aprovechar bien el tiempo, cosa que no podemos dudar tratándose de germanos.

Aprenderán el castellano clásico y puro; porque hasta aquí vienen no sólo para aprender unas lecciones gramaticales, académicas, que pueden recibirlas en cualquier aula de cualquier ciudad española, e incluso en cualquier cátedra de español en el extranjero. Aquí vienen, además, a aprender castellano en su propia salsa, en el cotidiano libro abierto de la calle y de las gentes. Junto a las lecciones tendrán el continuo contacto con los palentinos, de los que serán huéspedes hasta primeros de septiembre. De esta forma todas las lecciones teóricas que aprendan durante sus clases, tendrán el riquísimo complemento de la práctica en la charla normal con los palentinos.

Treinta alemanes han llegado a Palencia.

Este año el número ha decrecido. ¿Tendrá en ello algo que ver la propaganda antiturística que algunos países extranjeros han lanzado contra España? Parece ser que sí.

De todas formas el Curso de Lengua castellana para alemanes sigue en pie, y por quinta vez Palencia es cátedra estival para lección de lengua española.

Aunque con unos días de retraso dejemos en este comentario el mejor de los saludos para estos jóvenes alemanes que han encontrado en Palencia el mejor nombre para aprender el noble idioma de Castilla.

ACTIVIDADES DEL HOGAR CASTELLANO-LEONES EN BARCELONA

Renovación de la Junta Directiva

Fiel a sus normas, el Hogar Castellano-Leonés, tiene siempre en vanguardia su alto espíritu, hidalguía y lealtad, virtudes que todos los componentes del mismo tratamos de mantener en honor y recuerdo de nuestra tierra.

Desde su fundación, hasta el presente, el Hogar ha dado muestras de su existencia, año tras año. Hoy, al quedar cesantes en sus cargos, parte de los vocales de la Junta Directiva por renovación de la misma, enumeramos algunas de las actividades sociales, culturales y recreativas celebradas en el transcurso de su ejercicio en el cargo.

Comienzan las reuniones semanales de «Amigos del Esperanto» y se inauguran las clases de esperanto, francés, inglés y cultura general, todas enteramente gratuitas.

Durante el invierno se han celebrado, los sábados por la noche, unas cenas de hermandad con carácter provincial, que han contribuído a un mayor acercamiento entre los socios de la misma provincia. Burgos, Salamanca, Soria, León, Palencia, Valladolid, son las primeras organizadoras de estas reuniones y esperamos la continuación de las mismas al finalizar el verano, cerrando el ciclo con las provincias que faltan.

El Hogar Castellano-Leonés estuvo presente con la asistencia de sus socios: en las inmediaciones de la comarca del Vallés; en la llegada a Barcelona de la reliquia de Santa Teresa de Jesús; en la entrega de unas canastillas confeccionadas en el Hogar para un suburbio de la ciudad, etc., etc.

El Excmo. Sr. Gobernador de Avila honró con su presencia nuestra casa y dirigió unas sentidas palabras a todos los reunidos en el local a su llegada; a continuación pronunció una charla breve y agradable.

Capítulo muy importante, durante este período, ha sido la organización de una serie de conferencias que sería muy largo enumerar y en las que han intervenido destacadas personalidades del mundo artístico y literario.

Los entusiastas de la radiodifusión escribieron y retransmitieron en Navidad un guión radiofónico titulado «Navidad en Castilla». En el local social, periódicamente, se han celebrado sesiones de cine; igualmente se han verificado una serie de visitas a los museos barceloneses, entre otros, el etnológico, marítimo, etc.

Por invitación especial de la casa «Gallina Blanca», fueron designados un matrimonio por cada provincia, que agrupa el Hogar, para asistir a la inauguración del monumento «Al Ama de Casa Española», efectuado en la factoría de dicha firma en San Juan Despí.

Se han celebrado excursiones colectivas, entre otras: Villanueva y Geltrú, Vich, Gerona, Llafrach, etcétera.

Durante el verano todos los días festivos, la muchachada castellano-leonesa marcha con sus meriendas camino de la playa, en busca de un poco de frescura y por qué no, también, en busca del sol que quema y broncea.

Todos los castellano-leoneses que se desplacen a Barcelona y necesiten una orientación o bien una pequeña ayuda, visítennos, de esta manera no se encontrarán desplazados ni huérfanos de amistad; siempre tendrán una mano amiga que les acompañe.

Por último, la Junta Directiva encargada del desarrollo de la nueva etapa que con ella inicia el Hogar, ha quedado constituída por los siguientes miembros:

Presidente, don Antonio Gete-Alonso de Ylera; vicepresidente primero, don Eloy Alonso Santamaría; vicepresidente segundo, don Miguel Sánchez García; promotores, don Miguel Gayo Velasco; secretario, don José María de Miguel Mayoral; tesorero, don Lucinio Fernández Rodríguez; vocal de Cultura, don Angel Ruiz Fernández; vocal de Turismo, don Florencio Báscones Rodríguez; bibliotecario, don José Luis Centeno Pascual; Recreo, don Teodoro Garrido Espeso; Excursionismo, don Herminio Martín Bocos; Relaciones Sociales, don Emiliano Arranz Casas; Atenciones Sociales, don José María de Cos Cossío; Local Social, don Eusebio de la Fuente Bombín; Prensa y Propaganda, don Patricio Herrera Vázquez; Juventud Femenina, señorita Elisa Ramos Alcántara; vocal de Juventud, señorita Rosario Arranz Casas; Relaciones Públicas, don José Manuel Alonso Alonso; Relaciones varias, don José Luis Sanz Sanz; Revista, don Luis González Robles.

Cartel de la Falange

SERVICIO SOCIAL

Se pone en conocimiento de todas las cumplidoras y excumplidoras del Servicio Social, que nuestra Regiduría Central, ha organizado dos excursiones a Centro Europa y Costa Azul e Italia, para las fechas de 28 de agosto al 12 de septiembre y del 16 de septiembre al 1 de octubre, respectivamente.

Todas aquellas cumplidoras que les interese saber itinerario y coste de estos viajes, pueden dirigirse a nuestra Regiduría Provincial Sección Femenina, Menéndez Pelayo, 19, o llamar al teléfono 1899.

GOBIERNO CIVIL

SUSPENSION DE AUDIENCIAS. —Durante los próximos días 7 y 8 del corriente mes han quedado suspendidas toda clase de visitas y audiencias, el Excmo. Sr. Gobernador Civil y Jefe Provincial del Movimiento.

SANCIONES. — El Excmo. señor Gobernador Civil ha sancionado por cometer actos de «gamberrismo» a los vecinos de esta capital, Antonio Calleja Martínez, Vicente Robles Martín, Julián Robles Martín y Luis Robles Martín.

Palencia 5 de agosto de 1963.

Rincón ameno

INGENUIDAD

La nena está jugando en torno a su anciano tío abuelo.

De pronto le dice:

—Cierra los ojos, tío.

—¿Por qué?

—Quiero ver si es verdad lo que dice mamá.

—¿Y qué dice?

—Que cuando tú cierres los ojos tendremos mucho dinero.

MUJERES

Se discute sobre psicología femenina.

—Una mujer es joven —dice uno— mientras se siente en disposición de cometer tonterías.

—Yo opino todo lo contrario —añade otro—; una mujer no comete tonterías más que a partir del día en que se siente envejecer.

GENIO Y FIGURA

El abuelo, jugador empedernido pasa sus horas en la taberna. Cierto día, después de escuchar la reprimenda del sacerdote, decide dedicar su tiempo libre a enseñar a los nietos. Días más tarde se encuentra de nuevo, y el cura pregunta:

—¿Qué tal va eso?

—Muy bien. Los chicos ya saben contar. Verá usted.

Uno de ellos, en efecto, empieza a decir:

—Uno, dos, tres, cuatro, cinco, seis, siete, sota, caballo y rey...

FUGA DE VOCALES, NUM. 1:

.st.m.s t.d.s .bl.g.d.s . t.n.r r.s-p.t. . l.s .nc..n.s, ..nq.. n. s..n c.-b.ll.r.s

C.RV.NT.S

Solución al número 50:

Si uno se deja vencer con frecuencia por los pequeños movimientos de cólera, bien pronto se vuelve furioso e insoportable.

SAN FRANCISCO DE SALES

CRUCIGRAMA

Número 80:

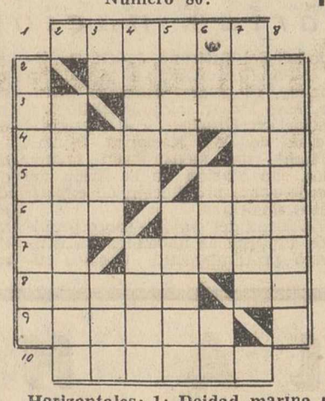

Horizontales: 1: Deidad marina en forma de figura de hombre y de pez. 2: Denuncies. 3: Personificación del sol entre los egipcios. (al revés) Río del Africa Ecuatorial. 4: (al revés) Lo es el pájaro. Contracción. 5: Rumiante. Letra griega. 6: Ciudad de Checoslovaquia. (al revés) Cierto árbol. 7: Nota musical. Provincia española. 8: En la cara. Preposición inseparable. 9: Religiosa de Orden de la Visitación. 10: Quitara la humedad.

Verticales: 1: Serpientes de cascabel. 2: Arrimaras. 3: Símbolo del radio. Altar. Consonante. 4: Levántelo. (al revés) En el rostro. 5: Estudiantina. (al revés) Tuéstalo. 6: Fiera. Pueblo de Huesca. Terminación verbal. 7: No concesión. 8: Taimado.

Sol. al Crucigrama número 79:

Horizontales: 1: Brazos. 2: esaboR. 3: Ra. Ipané. 4: Umala. aM. 5: Taco. Eje. 6: Apa. Idem. 7: Lo. Acaro. 8: Eleno. oR. 9: Salino. 10: sesocA.

Verticales: 1: Frutales. 2: Amapolas. 3: Ro. Acá. Elo. 4: Asilo. Anís. 5: Zapa. Icono. 6: Oda. Eda. Oc. 7: Sonajero. 8: Rememora.

¡AMA DE CASA! — Tiene una obligación ineludible, según está legislado, que a los ocho días de permanecer una servidora doméstica en su casa, ha de darla de alta en el Montepío o firmar el impreso de afiliación inicial.

TODOS ERAN MIS HIJOS

Se representa en toda Europa, con éxito clamoroso y en Madrid, fue el éxito de la temporada, donde se representó más de 100 noches. El sábado en el PRINCIPAL

Guía MEDICA

Alfredo Prieto Vidal

SUSPENDE LA CONSULTA DURANTE EL MES DE AGOSTO

CESAR ROJO DEL NOZAL

MEDICO-PUERICULTOR DEL ESTADO por oposición

Profesor A. de Pediatría en las Cátedras de Valladolid y Madrid

ESPECIALISTA EN NIÑOS

Consulta: Mayor, 56.—Tlf. 3420 Domicilio: José Antonio, 18, 3.º—Tlf. 3288

Mañana: 10'30 a 1

Tarde: Horas convenidas Palencia

DOCTOR JOSE S. VINUESA

CIRUJANO - UROLOGO

Ex-profesor A. de la Facultad de Medicina de Valladolid

RIÑON-PROSTATA-VIAS GENITO-URINARIAS

Consulta de 11 a 1

Mayor, 61, 1.º Teléfono, 3062

FELIPE MARTIN R. ESCOBAR

Médico Electro-Radiólogo

TOMOGRAFIAS. — Radiografías seriadas. — Aparato portátil ULTRASONIDO. — Onda Corta. — Corrientes eléctricas

Consulta de 11 a 2 y 4 a 6. Plaza de León, 2. Teléfono, 1352

OPTACIANO DURANTEZ MAY

PUERICULTOR TITULADO

Ex-Profesor A. de la F. M. de Barcelona

Especialista en niños. Rayos X

Consulta de 12 a 2

Becerro Bengoa, 28 Tfno. 1320

Dr. Joaquín D. Cascón

MEDICINA Y CIRUGIA DE LOS APARATOS URINARIOS Y DEL GENITAL MASCULINO

Consulta de 11 a 1. República Argentina, núm. 6. Tel. 2505

SANTIAGO MORO

MEDICO - PUERICULTOR

Médico ex interno de la Casa Salud Valdecilla

ESPECIALISTA EN NIÑOS

RAYOS X

Consulta de 11 a 2 y de 4 a 6

Mayor Pral., 116, 2.º, Telf., 1451

¡SEVIDORA DOMESTICA! Cada seis meses tienes que canjear la cartulina de cupones, a través de los carteros y él te entregará de nuevo otra cartulina nueva para ir pegando los cupones del semestre siguiente en ella.

Cartelera

TEATRO PRINCIPAL

HOY: Sesión continua

Programa doble

CENTAUROS DEL DESIERTO

y

RIO BRAVO

(Mayores)

PRONTO: Gran Compañía de BERTA RIAZA-RICARDO LUCIA con el estreno de: «TODOS ERAN MIS HIJOS» de Arthur Miller

CINE REY DON SANCHO

Continua desde las 5

PROGRAMA DOBLE

"STALINGRADO"

(Pases: 5 y 9).

y

"UN PIJAMA PARA DOS"

(Pases: 6'45 y 11).

(Mayores de 16 años)

CINE AVENIDA

Continua desde las 5

PROGRAMA DOBLE

"LA COLINA DEL ADIOS"

(Pases: 5 y 8'45).

y

"MARGARITA SE LLAMA MI AMOR"

(Pases aproximados: 7 y 10'45).

(Mayores de 16 años)

EL DIARIO PALENTINO-EL DIA DE PALENCIA

El periódico más leído en toda la comarca palentina, por su gran información.

¡ATENCION SEÑORA!

Continúa la gran liquidación de

LUIS MORENO

En atención a la gran acogida que nos han dispensado, agregamos cada día nuevos artículos.

PRECIOS INCREIBLES en Chaquetas señora lana alta calidad. Nikis Perlé.

Lanas para máquina dos cabos ... 9'95

Lana Sport ..... 6'50

Acuda diariamente a nuestra gran liquidación

¡BENEFICIESE DE NUESTROS PRECIOS!

Mayor, 49 y Barrio y Mier, 5

M.C.D.2022

LA MUJER Y LA MODA

París lanza la moda para este invierno

Por CLEO

1.—Siluetas creadas por Marc Bohan (Dior) para este invierno.
2.—Líneas características de la colección de Cardin.

Pasada la gran semana parisina de las colecciones, podemos precisar lo que será la moda de este invierno; juvenil, deportiva y «caliente», con más variantes entre los accesorios que en la silueta general.

Dado el enorme interés que tiene la moda francesa, nos ocuparemos un poco de las más importantes firmas, para que al terminar las vacaciones, poder empezar a pensar en nuestros conjuntos otoñales.

El más esperado y trascendental entre los «grandes» es sin duda alguna la firma Dior que actualmente dirige Marc Bohan.

Entre el público, la mañana de la exhibición, la duquesa de Windsor se impacientaba de curiosidad. Dos horas más tarde, las felicitaciones efusivas y los abrazos, revelaban al tímido Bohan que su colección había triunfado.

No alarga las faldas. Poquísimas variaciones y sin embargo, infinidad de detalles que cambian la silueta.

Muchísimas bufandas o cuellos altos que llegan hasta las orejas, y muchas botas de «patinadoras» en ante claro.

Lo que más han cambiado han sido los hombros que se han ensanchado (algunos llevan hombreras).

Continúan los mismos colores, sobre todo el gris, el rojo apagado y un nuevo verde: el verde abeto.

Los vestidos son tubo con cuello alto y mangas siempre largas. El cinturón en las caderas, alarga el busto.

A la colección de Pierre Cardin asistió vestida de blanco Jeanne Moreau, su musa y fiel acompañante.

La colección es un desbordamiento de ideas y accesorios.

Cardin tampoco alarga las faldas pero nadie se fija en ellas; lo importante de su colección son los cuellos atados en forma de pañuelos a lo cow-boy, cuellos «cráter», cuellos dobles, etc.

COCINA

MERLUZA DE VERANO

La fresca merluza del Cantábrico, o de las costas atlánticas de Galicia, tiene en todos los hogares españoles una aceptación sólo aminorada por los exorbitantes precios que alcanza. De la merluza a la vasca o la merluza al horno, platos típicos invernales, en verano pasamos a otra forma especial de guisarla: la merluza fría.

MERLUZA FRIA

Ingredientes:
Merluza, dos centros (un kilogramo aproximadamente).
Jamón serrano, 100 gramos.
Gambas, un cuarto de kilo.
Huevos duros, tres.
Pan de molde 50 gramos.
Leche, un decilitro.
Sal, pimienta, nuez moscada, etc.
Hojas de cola de pescado. Dos.

MODO DE HACERSE:

Se limpia el pescado, quitándole la espina central y una de las laterales. Abierta en canal, se coloca sobre la merluza primero una hoja de cola de pescado (que habrá estado a remojo cinco horas) y después el pan empapado en leche. Sobre esto, un picado de gambas, huevos duros y sal. Se añade la otra cola de pescado y se cose, doblándola con cuidado. Se escalfa en caldo flojo de pescado y se sirve con una vinagreta.

MERLUZA AL VINO

Ingredientes:
Merluza, un kilogramo.
Vino, medio litro.
Mantequilla, 30 gramos.
Caldo, dos decilitros.
Pan rallado, tres cucharadas.
Huevo, una yema.

MODO DE HACERSE:

Abierta la merluza, se unta de mantequilla y se mete al horno. Se hace una salsa con el vino o jerez, el caldo, el pan rallado y la mantequilla. Esta salsa tiene que cocer lentamente. Después, se le agrega una yema de huevo ligeramente batida y se vierte sobre la merluza.

Es más sabrosa que la anterior, debido al ligero gusto a vino o jerez que la impregna.

MERLUZA AL PIMIENTO

Ingredientes:
Cola de merluza, un kilogramo.
Pimientos rojos, un bote.
Mayonesa y lechuga para adornar.

MODO DE HACERLA:

Se limpia la cola y untada con un poco de aceite, se mete a horno fuerte de diez a quince minutos. Una vez sacada se le quita la piel con sumo cuidado y se cubre con los pimientos rojos de lata bien machacados, y pasados por el pasa-purés. Se vuelve a meter en el horno para que el pescado quede impregnado de la salsa espesa de los pimientos.

Una vez fuera, se pone la cola de merluza que habrá adquirido un brillante color rojo, en una fuente larga, rodeándola con hojas de lechuga tierna. La mayonesa se sirve aparte.

«EUROPA PRESS»

Las pieles inundan el mundo de la moda

Londres: Vestidos de pitón y serpiente de cascabel

PARIS: PAÑUELOS DE CEBRA

Las pieles, en todo el sentido amplio y lujoso de la palabra, han sido desde siempre una de las más agudas tentaciones de las mujeres de todo el mundo. Ahora, las pieles, que no se trate del impresionante visón, de la chinchilla, de los zorros plateados o de las martas cibelinas, están al alcance de cualquiera. Su precio ha descendido notablemente en los últimos años y se ha hecho, más o menos, popular.

Toda una serie de adornos en piel fina constituyen una verdadera sensación desde el punto de vista de la moda. Ello se debe a que, mediante procedimientos nuevos, se ha convertido la piel en un objeto de uso práctico, por contraposición a la época en que sólo podía emplearse en determinadas ocasiones. Antes, se presentaban en tonos marrón, beige o a veces en verde. Ahora se pueden teñir en colores llamativos o en tonalidades delicadas. Los matices nuevos no se decoloran ni ensucian las manos ni el cuello.

El tratamiento de las pieles, se ha perfeccionado de tal forma, que ya no son tan delicadas, lo que les impedía ser usadas para fines útiles. Por añadidura, se acaba de lanzar al mercado un nuevo producto a base de silicones, mediante el cual los artículos de piel quedan protegidos contra las manchas de lluvia y otras semejantes.

PITON Y CASCABEL

En Londres se ha descubierto el último grito en pieles: transformar la piel de serpiente pitón y cascacabel y otros reptiles, en prendas de vestir. Se aplican tanto en trajes como en sombreros y zapatos.

París, por su parte, ha presentado pañuelos de cabeza en piel de cebra. Christina Dior ha sacado un «cannotier» en piel blanca que puede lavarse fácilmente y se conserva muy bien.

Lourdes SORIA
«EUROPA PRESS»

A la derecha, un pañuelo de cabeza de piel de cebra presentado por Jacques Heim, que se anuda bajo el mentón y cae impecablemente. A la izquierda, «Sologne», un alto turbante puntiagudo, presentado por Jean Barther.—(Foto Europa Press)

Fábrica de guapas

Mis Ann Thomas directora de una casa de belleza de Londres

A sus clases acuden chicas de cinco continentes

La profesión de maquilladora, una de las más cotizadas

En la elegante calle londinense New Bond se encuentra una de las escuelas de belleza más famosas del mundo: La Academia «Innoxa», en donde 30 muchachas aprenden los secretos de tocador sobre sus propias personas.

Muchachas procedentes de Australia, Ceilán, Holanda, Africa, Persia, etcétera, acuden a esta Academia con el fin de perfeccionarse en una profesion nueva que ha nacido con el siglo.

La directora de la Academia, Miss Ann Thomas, es una lady alta, de pelo blanco, de mirada cariñosa pero de voluntad inflexible. Dice que en los salones de belleza el arte se practica con los seres humanos y que sólo una formación concienzuda es capaz de evitar errores que las clientas pueden lamentar toda la vida:

Las estudiantes han de aprobar exámenes escritos y prácticos y alcanzar un nivel muy alto de experiencia antes de soñar con diplomas. La mayoría no aprueban a la primera este cursillo intensivo y han de repetirlo una, dos o cinco veces.

ALUMNAS Y CLIENTES A LA VEZ

El sistema de enseñanza que sigue esta Academia ha desconcertado a las escuelas de belleza de Londres. Miss Ann Thomas exige que sus alumnas sean clientes a la vez. Unas a otras maquillan sus semblantes, realizan los masajes y arreglan manos y pies bajo la mirada vigilante de las profesoras.

En «Innoxa» el cursillo dura seis meses y las muchachas han de tener al menos 17 años al inscribirse. Además de los masajes faciales y el cuidado de las uñas, las alumnas aprenden anatomía, fisiología, armonía en coloridos e incluso el arte de hablar en público, que según las muchachas es lo más difícil de aprender.

La jornada de estudios comienza a las diez de la mañana y finaliza a las cinco de la tarde. Esta jornada dura que exige una gran tensión tiene su recompensa para las aplicadas con el diploma, al final de curso.

Las diplomadas consiguen puestos excelentes bien sean en las casas de cosmética de la Gran Bretaña o en los propios países porque la Academia cuenta también con una agencia de colocación.

Las acciones de belleza de las tiendas importantes, los hoteles, los salones de belleza, las casas de modas y los trasatlánticos de lujo buscan hoy a este tipo de mujeres que con sus manos saben fabricar belleza.

P. S.

«Europa Press».

Mari Miguel
FAJAS A MEDIDA
Valentín Calderón, 19-21, 2º., dcha.

Los jerseys austriacos se exportan a todo el mundo

Su industria de la confección tiene clientes en ciento diez países

Austria, el país de recuerdo romántico, acariciado por el suave murmullo del azul Danubio que, para nuestra desilusión, tiene un triste tono gris en sus aguas, es una de las naciones en que la industria de la confección ha adquirido, después de la guerra, una enorme importancia. En la actualidad, abarca 664 empresas, dedicadas exclusivamente a la producción de prendas de vestir. Sus 888 fábricas, con 41.000 empleados, vendieron en 1962 por valor de cuatro mil millones de chelines.

Los jerseys de lana gruesa y suave al tacto, con curiosas mezclas de color, que hacen las delicias de cualquier esquiadora, son uno de los productos más solicitados dentro del mundo de la confección. Los Estados Unidos, son los mayores consumidores de estas prendas.

DESDE ALEMANIA HASTA AFRICA

Conquistar un mercado de confección es sumamente difícil, agravándose si se trata de un mercado alejado, en gustos, en costumbres y en distancia geográfica. Tal es el caso de Austria respecto a la zona africana, que no se encuentra dentro de los mercados tradicionales.

Sin embargo, en los últimos años, esto se ha producido, aunque el consumidor de mayor importancia sigue siendo la República Federal Alemana. En Europa, le siguen como clientes: Suecia, Suiza, Gran Bretaña, Luxemburgo, Holanda, Bélgica, Noruega y Dinamarca.

Estados Unidos ocupan el segundo lugar entre los compradores de vestidos acabados austríacos. En cifras redondas, son 110 los países a que se exporta, por un valor total de 563 millones de chelines en 1962.

Susán SAVAGE

ECONOMIA Y POTENCIA

LANZ
D-3016 (30 C. V.)
EL TRACTOR IDEAL PARA CUALQUIER EXPLOTACION
compare gastos anuales con otros tractores
LANZ
Por una agricultura mejor...
RICARDO MEDEM - JOHN DEERE
SOCIEDAD ANONIMA
PALENCIA
Avda. de Manuel Rivera 38

Primeras impresiones sobre la moda del invierno

DESDE PARIS. — (Exclusiva para PYRESA).

La gran agitación que ha precedido estos días a la presentación de las colecciones del invierno, no ha sido la normal y corriente sobre las informaciones que conciernen a la moda.

De pronto nos hemos encontrado con la aparición de varios nombres nuevos en la Alta Costura de París con un extraño y —¡ay!— sintomático trasiego de modistos, lo que nos ha tenido en jaque varios días.

De una casa de modas a otra unos cambian de patrón, otros cierran; éstos son contratados ventajosamente; aquéllos absorbidos por otros... Grahay deja Nina Rioci para pasar a Jeanne Lanvin. Castillo, (de la casa Lanvin) abre casa propia próximamente —cerca de Balmain—. Michel Gomá forma la dirección de la casa Jean Partou. Y en el mundillo parisino de la moda aparece un joven español, Zabaleta, discípulo de Balenciaga y que ya ha trabajado en casa de Dior, que estrena casa y colección propias con enormes éxitos.

El invierno hace su entrada en los salones de la moda —recalentados por un calor de canícula que sufre estos días París—, de modo espectacular. Balance: siete desmayos de las maniquíes extenuadas vencidas por los abrigos dobles, forrados de pieles, con cuellos envolventes, por los que sólo se ven sus ojos.

La moda del otoño e invierno de 1964 es el resultado del gran esfuerzo de los creadores, porque la mujer elegante no tenga que soportar otro invierno duro, de frío implacable, cruelmente vestida con medias finísimas, tacones altos, trajes y abrigos cortos finos y escotados...

Lo inaudito: ¡el sentido común en la elegancia femenina y en la alta costura!

A todas nos gusta la falda corta. Las faldas serán cortas en 1964. Pero la mujer llevará sobre los trajes cortos abrigos más largos —algunos, diez o quince centímetros más que el vestido que acompaña—.

La mujer llevará dobles abrigos (el de encima con cuello grande que sube hasta los ojos), dobles sastres —una chaqueta tipo clásico, ancha se pondrá sobre otra, en forma de chaleco con cuello chal de piel—. Capuchas, capuchones tocados de piel anudados a la cabeza: a la rusa, a la austríaca, a lo árabe, a lo cosmonauta.

Eso es: la mujer parecerá un cosmonauta de ocasión. Su rostro desaparecerá entre pieles, gorros, cuellos y chales. Todo protegiéndola de las inclemencias del tiempo.

¡No más medias finas! y piernas por tanto, casi al aire —ha dicho Ives Saint Laurent—. Este invierno, medias de lana gruesas y altas. Botas altas hasta la rodilla (lanzadas por Balenciaga en 1963, ¿lo recuerdan ustedes?), calcetines de lana, hasta la rodilla, tacones bajos, ¡altos sólo para las horas nocturnas y las salidas muy «vestida». Colores oscuros y también colores estivales, sobre todo un rosa que ha conquistado a sus clientes en casa de Guy-Laroche.

La pauta de estas colecciones «abrigadas» ha dado en el primer desfile de modelos que esta temporada, que ha correspondido a Esterel. Su traje de boda es todo de armiño blanco, (pero puede hacerse también en piel de nylon, nos dijo Esterel).

Excepto algún modista, como Balmain, que exhibe y defiende un tipo de elegancia riquísima, en los otros domina en las colecciones de París, un refinamiento tipo «sport».

Las telas tienen gran importancia en las colecciones de esta temporada. «Crepés», «jerseys», etc. Las faldas de los trajes son todas cortas exceptuando alguna casa como la de Heim, que las alarga un poco.

En la vanguardia de la moda un tejido encerado, negro y brillante, que se forra de piel para abrigos y chaquetas...

J. S.

Ponga su casa al día

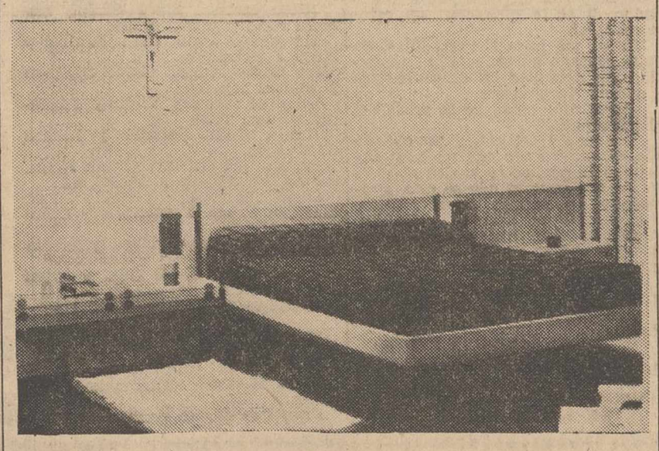

La decoración moderna tiende cada vez más a simplificar y reducir en lo posible el mobiliario de las casas. Líneas rectas y fáciles, camas, sillones y mesas bajas, impuestos por la escasa altura de las paredes; ausencia de elementos superfluos y rigidez de forma.

En la foto, vemos una buena muestra de esta tendencia decorativa que va invadiendo todas las esferas sociales. Todo el conjunto del dormitorio se sostiene sobre una base artifical, una especie de pedestal. Un gran frente de madera hace de cabecera para la cama y sirve de apoyo para las mesillas, constituidas por unos simples salientes. Todo está confeccionado con el mismo tipo de material, como formando una sola pieza.

La cama, extraordinariamente sencilla, va, en su parte inferior, apoyada sobre las patas de hierro. Muestra el armazón y la colcha se introduce por las ranuras que aquél deja libres. Es de una tela escocesa, gruesa al tacto y resulta fácil de colocar.

Las mesillas, doble a la izquierda y normal a la derecha de la cama, están compuestas por unos estrechos cajones. A ambos lados de la cama, dos lámparas con pantalla en forma de media circunferencia están adosadas a la madera, a ambos lados de la cama. Sobre el suelo, con moqueta, una pequeña y blanca alfombra de piel.

El aspecto general del dormitorio no puede ser más austero y más elegante. El crucifijo destaca sobre la blanca pared.

Da una terrible impresión de claridad, de limpieza, incluso de acogedora comodidad. Muy moderno, muy simple, muy sencillo.

«EUROPA PRESS»

MODELACION DE IMPRESOS PARA LAS HERMANDADES SINDICALES

Libros de Contabilidad, listas cobratorias, padrones, declaraciones juradas, cédulas de propiedad, talonarios de recibos y de jornales y todos cuantos impresos oficiales son necesarios para el mejor servicio de estas entidades.
Pídalos al establecimiento más acreditado de la Región, para modelación de Ayuntamientos.
GRAFICAS AGUADO
Mayor, 130.-PALENCIA

S. E. S.
FAJAS A MEDIDA
Mayor, 135
Teléfono 3071

DELEITESE CON UN BUEN LIBRO
PIDA LAS ULTIMAS NOVEDADES A
G. I. DIARIO-DIA

CROMO-DURO
Rectificado y cromado de cigüeñales en 24 horas.
RAFOLS - Estación, 12 - Valladolid

El mundo de los colores, un paraíso infantil

EL ROJO Y EL NARANJA SON SUS TONOS PREFERIDOS

Un vestido marrón es sinónimo de mal genio

Por Patricia SOLER

La psicología especial de los niños es fácilmente impresionable por los colores. Estos, para ellos, representan la alegría, la tristeza, la melancolía, las ganas de jugar o el mal genio. Los colores actúan sobre sus mentes infantiles produciéndoles un determinado estado de ánimo.

En una encuesta realizada entre niños que acudían por primera vez a la escuela, acerca de su sentido cromático, se ha revelado el agudo sentido visual que poseen. En un mundo en que todo se nos ha vuelto colores fuertes, que contrastan unos con otros, que aparecen por cualquier sitio, este hecho tiene una importancia especial, muy significativa.

LOS NEGATIVOS

Hay tonos, como el marrón, el gris o el negro, que provocan una especie de pesimismo o recelo en el capítulo infantil. Así, es mucho más fácil que una maestra vestida de rojo consiga captar la atención de sus pequeños alumnos, que una vestida de marrón, a la cual, instintivamente, ya califican de «persona mala» o de que tiene mal genio.

El color con que esté pintada la habitación donde juega y duerme el niño, influye también en su alegría o en sus sueños. Se siente alegre y contento ante un tono rojo fuerte o naranja, y pacífico y tranquilo, propenso a dormirse, ante un verde pálido.

Para él, los colores significan algo real, que simboliza el carácter de la persona que lo lleva, su simpatía. Les gustan los estampados fuertes y claros, el tono azul del cielo y el verde suave de la hierba, y sin embargo, los espanta, muchas veces, esa tonalidad brusca y oscura del mar revuelto.

Por este motivo, la noche les inspira miedo y hasta terror, por la falta de luz y la oscuridad. En el mismo ejemplo de la maestra vestida de marrón, si ésta cambia su traje por uno de color alegre, cambia también el juicio de los niños sobre ella.

Es una extraña relación que existe evidentemente y que nos muestra la delicada sensibilidad de los pequeños. — «EUROPA PRESS».

M.C.D.2022

DEPORTES

Inician sus entrenamientos el Español y el Barcelona

César, nuevo "míster" de los azulgranas, fue ovacionado al aparecer en el Nou Camp

Barcelona, 6.—Han iniciado sus entrenamientos con vistas a la próxima temporada de fútbol los dos equipos barceloneses de Primera División.

A las diez y media de la mañana de ayer, sobre el césped del Nou Camp, los jugadores que no habían tomado parte en la excursión por tierras americanas, han sido presentados al nuevo entrenador del club, César Rodríguez, y a las once y media, en Sarriá, toda la plantilla del R. C. D. Español ha escuchado las primeras órdenes del nuevo míster, Pedro Arese.

Trece jugadores azulgranas han asistido a esta primera sesión: Garay, Benítez, Szalay, Foncho, Eladio, Rifé II, Celdrán, Segarra, Vicente, Olivella, Gensana, Gasull y Piñal. Les habló en primer lugar el vicepresidente primero, don Rosendo Peitx en ausencia del presidente. Luego, el presidente de la Comisión Deportiva, señor Sabater hizo la presentación de César como nuevo entrenador y la de Seguer como primer auxiliar suyo. A continuación habló César, recordando que se cumplían 24 años de su ingreso en el Barcelona, y tras ocho años de ausencia regresaba a la que considera su casa, viviendo así el momento más importante de su carrera. También pronunció unas palabras en nombre de la prensa deportiva el director de «El Mundo Deportivo», señor Lasplazas.

Los jugadores iniciaron después una corta sesión de ejercicios físicos. El resto de la plantilla barcelonista se incorporará a los entrenamientos el próximo lunes.

El numeroso público que asistió a la sesión ovacionó a César cuando éste salió al campo.

En el terreno del Español han sido 27 los jugadores que vistieron el equipo de entrenamiento. Los integrantes de la plantilla del año anterior, Núñez, Bertoli, Indio, Carranza, Joanet, Barrera, Paredes, Idigoras, Santos, Pulsen, Hernández, Boy, Regino, Riera, Moreno, Castaños, Rivas, López y Gatell, más los últimos fichajes, Tejada, Iznata y Martínez. Jugadores cedidos a otros clubs que se han incorporado son Soriano, Madir, Mercade, Matamala y Lavernia. Faltaron a esta primera sesión, por tener permiso oficial, Domínguez y Abel.

El directivo señor Romaguera hizo la presentación del nuevo entrenador, quien pronunció unas breves palabras indicando que sólo pedía disciplina y entusiasmo, y convocó a los jugadores para el primer entrenamiento, que se ha celebrado hoy martes, a las diez y media de la mañana.

Con estas dos ceremonias tradicionales, que este año han coincidido, se ha iniciado prácticamente la temporada de fútbol de Primera División en Barcelona.—Alfil.

NUEVOS RECIBOS DE SALARIOS
MODELO OFICIAL
De venta en
LIBRERIA Y PAPELERIA
I. G. DIARIO-DIA
PALENCIA

El R. Madrid en forma

Habla Miguel Muñoz: "No hay crisis en el fútbol español

"Lo que ocurre es que se está atravesando un período de saturación.-Hay que buscar nuevos estímulos"

El Estadio Santiago Bernabeu, abrazó ayer y dió la bienvenida a los jugadores del Real Madrid. A las siete de la tarde, bajo las órdenes de Miguel Muñoz, los jugadores merengues iniciaron los entrenamientos. El ambiente era de lo más confuso y prolijo de comentarios entre los curiosos. En el aire están los últimos «incidentes» del Real con la Federación Nacional. Por otra parte, los nombres de jugadores nuevos y viejos, se barajaban en las cábalas del aficionado; del hincha madridista.

—El Madrid está en declive, decía uno de los asistentes.

—La selección nacional no puede prescindir del Real Madrid, afirmaba otro hincha.

Mientras tanto, Muñoz dirigía en el césped a los pupilos. Después de unos ejercicios de precalentamiento, siguieron con una tanda de gimnasia, para relajar los músculos. Unas carreritas cortas a lo largo del verde. A partir de mañana, los madridistas se entrenarán en la Ciudad Deportiva del Real Madrid. El coso está siendo objeto de ampliación con vistas a la próxima temporada.

MIGUEL MUÑOZ HABLA DEL REAL MADRID

Miguel Muñoz, con esta temporada entra en el cuarto año como entrenador del Real Madrid.

31 JUGADORES EN EL PRIMER ENTRENAMIENTO QUE TENDRAN QUE REDUCIRSE A 23

«LA BASE DEL EQUIPO PARA ESTA TEMPORADA SERA LA DE SIEMPRE. ALTERNARE LOS VETERANOS CON LOS JOVENES»

«LOS ULTIMOS FRACASOS EN LA SELECCION NACIONAL OBEDECEN A NO HABER ESCOGIDO A LOS JUGADORES PRECISOS»

¿VA A FICHAR EL REAL MADRID A SIGI? «NO, POR AHORA, NO HAY FICHAJES»

Por Saturnino IBONGO

MIGUEL MUÑOZ
(Foto Europa Press)

Muñoz resume su labor, enumerando los títulos conquistados por el club que dirige.

—He conseguido con el Madrid campeonatos de Liga. Una copa de S. E. La primera Intercontinental. Ganamos un torneo Carranza, en Cádiz; el Villamarín en Sevilla...

—¿Por qué este año habéis empezado más temprano los entrenamientos?

—Tenemos compromisos contraídos. El 14 y 15 de agosto participaremos en el torneo Copa de la Costa del Sol en Málaga. Luego, en Venezuela, el torneo de la pequeña Copa del Mundo y seguidamente la Liga y la Copa de Europa de Campeones.

—¿Con cuántos jugadores piensa quedarse Muñoz?

—Esta tarde se han entrenado 31 jugadores. En estos días se realizará la criba. Al final me quedaré con 23 jugadores, que es el número necesario para las obligaciones del Madrid.

—¿Quiénes son las nuevas adquisiciones?

—Suárez, del Málaga; Robles, del Melilla; Echaurri, del Arenas; Maeztu, del amateur y Serena que lo teníamos cedido a Osasuna de Pamplona. Hay que añadir la reincorporación de Santiesteban.

—¿Y bajas?

—Todavía están por decidir algunas. Salvo la de Tejada que es segura por finalizar su contrato.

PUSKAS UN KILO MAS; AMANCIO UN KILO MENOS

Muñoz recomendó a sus jugadores la dieta y los ejercicios a realizar durante el verano. Parece que las recomendaciones del míster han dado excelente resultado. El peso de los jugadores al comprobarlo esta tarde, ha sido el previsto. Salvo dos casos: Puskas y Amancia. Uno por exceso y otro por defecto. Al magiar-español la báscula le ha enseñado un kilo más. Mientras que al galleguiño del Madrid —Amancio— un kilo menos.

—Lo de Amancio es explicable —dice Muñoz—. Trae una infección en la boca.

—¿Cuánto tiempo necesitarán para encontrar su peso?

—En seguida. Antes de una semana.

VETERANOS Y JOVENES FORMARAN LA BASE DEL EQUIPO

Se ha hablado mucho de que si el Madrid está en declive. De que la edad media de los jugadores madridistas es la más alta de España. Esas consideraciones han salido al tapete en cuanto el Real Madrid perdió la primera Copa de Europa. Miguel analiza el equipo con respecto a la senectud, la pretendida vejez de muchos.

—La base del equipo para la próxima temporada será la de siempre. Alternaremos los veteranos con los jóvenes. Unos aportan su experiencia y otros su juventud. Eso, claro está, dependerá en ocasiones de las circunstancias, lesiones..., equipos y demás.

—¿Cuál será el once básico?

—El de final de la temporada pasada.

—¿Terminan en este año sus contratos las «estrellas» del Madrid?

—Puskas, Di Stéfano, Santamaría, Gento y demás renuevan el contrato en blanco y no se puede fijar concretamente la fecha de su extinción.

—¿Volveréis a ganar la Liga este año?

—Por la categoría del club, aspiramos a todos los títulos. El tiempo dirá.

UN MAL NACIONAL

El equipo nacional, ese endémico abeso del fútbol español, tenía que salir en nuestra entrevista. Miguel tiene sus puntos de vista sobre este particular. Jugador de talla en tiempos no muy lejanos, figuró en las filas del equipo nacional. Hoy, desde su puesto de entrenador ha tenido experiencia como director del equipo nacional.

—He dirigido una vez al equipo español. Ganamos a Argentina y conseguimos clasificar a España en los Campeonatos del Mundo, cuando hacía dos torneos que no se asomaba a los octavos de final. Los de Suiza y Suecia.

—¿Los jugadores madridistas se han visto postergados en las últimas elecciones?

—A todo jugador le gusta participar y colaborar con el primer equipo. Hace ilusión tanto a los veteranos como a los noveles vestir la camiseta. Respecto a los jugadores del Madrid, no ha afectado en nada como conjunto la lista de las últimas elecciones.

—¿A qué se debe los últimos fracasos en la selección?

—Posiblemente a unos desvíos en la dirección. No se han elegido los jugadores que realmente se precisaban.

—¿Excesivo profesionalismo?

—No. Siempre ha representado para el profesional un timbre de honor jugar con el equipo nacional.

—¿Aceptaría el puesto de seleccionador, si se le ofrecieran en estos momentos?

Miguel me mira a hurtadillas. Se halla sentado en un sofá; casi hundido por completo en él, cruza pies y manos. No contesta.

—¿Qué dice usted de la crisis del fútbol español?

—No existe tal crisis. Prueba de ello, es que cuando hay un buen encuentro el público se vuelca al campo. Lo que pasa es que se está atravesando un período de saturación. Hay que buscar nuevos estímulos. Nuevos torneos. Renovar los esquemas con que en la actualidad se desarrolla el deporte futbolístico.

—¿Va a fichar el Real Madrid a Sigi?

—No. Por ahora, no hay más fichajes.

«EUROPA PRESS»

ARTICULOS DE ESCRITORIO, EN I. G. DIARIO-DIA

Atletismo

I Trofeo Peña Deportiva Palentina

¿Para cuándo el Campeonato Provincial Juvenil?

Haro al encuentro Turquía-España

Por la Peña Deportiva Palentina, controlado por el Colegio de Jueces y Cronometradores de la Federación Palentina de Atletismo, se organizará el próximo domingo, a las diez, en las magníficas pistas del Campo de la Juventud, para conmemorar la fiesta anual de la Sociedad, el Primer Trofeo de Atletismo.

La simpática Peña Deportiva sabemos ha conseguido numerosos trofeos con destino a los atletas, de ambos sexos, que intervengan en las pruebas. El programa será el siguiente: *Masculinas*: 300, 800 y 3.000 metros lisos. Salto de longitud y lanzamiento de peso.

Femeninas: 100, 200, longitud y altura, lanzamiento de peso y jabalina.

Podrán intervenir los atletas del Club organizador y cuantos lo deseen de los clubs «Educación y Descanso» y «San Miguel». Por lo que respecta a categoría femenina, será totalmente libre, y esperamos la participación de todas las mujeres que buscan afanosamente la marca mínima para los próximos Campeonatos de España.

Los trofeos se concederán por puntuación a las mejores marcas, según la tabla sueca. Trofeo a la mejor marca femenina. Trofeo al mejor atleta del club organizador. Trofeo al primer clasificado en la prueba de 3.000 metros lisos, y un monumental trofeo al vencedor absoluto por mejor marca. Además, sabemos y esto nos congratula mucho a todos los que deseamos el resurgir del atletismo en nuestra capital, que numerosos socios, neófitos en lides atléticas, —también los que no sean socios pueden intervenir— sin ficha federativa, han de intervenir en las pruebas del programa y para ellos también habrá «sabrosos» obsequios.

En estos días les informaremos detalladamente de los trofeos y demás pormenores de la competición. Por delante, la enhorabuena a la Peña Deportiva Palentina por esta organización que esperamos tenga quien la secunde.

¿PARA CUANDO EL CAMPEONATO PROVINCIAL JUVENIL?

La Delegación Provincial de Juventudes, organismo a quien compete la organización del deporte juvenil, ha sido el verdadero impulsor del deporte atlético en nuestra provincia. Consiguió resonantes triunfos —sin comparación con provincias de nuestra categoría. Aunque actualmente, no son muchas las pruebas que se celebran para juveniles. Unicamente, que conozcamos nosotros, se han celebrado en nuestra capital el Trofeo del Excmo. Sr. D. Vicente Asuero, que en este primer año, en honor a la verdad, se quedó muy corto de participantes, para lo que se esperaba, sin continuidad con otros trofeos o competiciones que fuesen formando a los jóvenes que se iniciaron entonces. La pregunta surge ahora: ¿Para cuándo el Campeonato Juvenil?

Los pocos atletas que van a las pistas —cuatro o cinco— de citada categoría, no tienen la posibilidad de un título en su categoría y la oportunidad de asistir a Campeonatos Nacionales, cuando han superado las mínimas exigidas.

Esperamos que se superen cuantas dificultades existan y pronto encontremos respuesta en nuestra pregunta.

En nosotros encontrará la Delegación Provincial de Juventudes el mayor apoyo para la difusión y progreso del atletismo.

MARIANO HARO AL ENCUENTRO INTERNACIONAL TURQUIA-ESPAÑA

Los próximos días, 10 y 11 del actual, en Madrid, se celebrará un encuentro de atletismo Turquía-España. Palencia tendrá su representante en Mariano Haro, que suponemos participará en las pruebas de 5.000 y 10.000 metros lisos. Con él lo hará representando a nuestra Patria el nuevo y gran recordman español Fernando Aguilar, que recientemente ha asombrado a todos con sus prodigiosas marcas en estas distancias. ¿Será Haro capaz de vencerle? Esto quizá es lo menos importante. Mariano Haro, cuya preparación la tiene encaminada a los próximos Juegos Mediterráneos, demostrará que es capaz de mejorar sus marcas personales, y con esto es suficiente. La victoria o derrota pueden ser causas de tácticas, que si le son favorables, mejor que mejor, pero lo que de verdad nos importa es ver si lleva camino de superar los actuales records del guipuzcoano, que les ha puesto muy caros, pero que no son insuperables para él. Con ellos actuará el representante turco, con la misma marca que Fernando Aguilar en 5 kilómetros 14-2-2. De lo que sí estamos seguros es que se verá la mejor prueba de cinco kilómetros de todos los tiempos en España. La marca de Haro dista 18 segundos de su más directos contrincantes. Haro señaló en La Coruña el pasado año, 14-20-6.

Para los que gustan de anécdotas, diremos que Aguilar solamente ha vencido a Haro en dos pruebas: la Jean Bouin, en Barcelona, el pasado diciembre, y el Cross Internacional de San Sebastián de 1962. Haro le venció en ocho pruebas, en los dos años que llevan en la misma categoría. ¿Quién ganará ahora? Deseamos sea nuestro paisano, de quien esperamos todo de su indudable clase y su gran corazón.

Record mundial de velocidad sobre tierra: ¡655 kms. a la hora!

Fue establecido por el norteamericano Breedlove sobre un vehículo de tres ruedas

Bonneville Eville Flats (Utaht EE. UU.), 5.—Craig Breedlove, de Estados Unidos, ha establecido el récord mundial de velocidad sobre tierra, al registrar una media de 407'45 millas (unos 655 kilómetros) a la hora, con lo que batió los 394'2 millas por hora (unos 634 kms.), registrados en 1947, por el británico John Cobb.

Breedlove realizó su proeza a bordo de un vehículo de tres ruedas, impulsado a reacción, llamado «The Spirit of América».

En su primera milla de la tentativa, Breedlove, de 26 años de edad, consiguió una velocidad de 388'47 millas por hora (unos 624 kilómetros) y su velocidad en la segunda milla, en dirección contraria, fue de 428'37 millas por hora (unos 688 kilómetros).

Breedlove ha permanecido en las llanuras saladas de Bonneville por espacio de una semana, dedicado a concienzudos entrenamientos. Su vehículo, propulsado por un motor a reacción J-43 de la General Electric, costó un millón de dólares.

Los 655'727 kilómetros por hora, logrados hoy por Breedlove le acreditan como el hombre que ha conseguido mayor velocidad sobre tierra, pero no eliminará de las estadísticas el récord conseguido por el británico Cobb —registrado con un vehículo con pistones—, ya que la Federación Internacional de Velocidad decidió hace unas semanas crear una nueva categoría para el vehículo de Breedlove, movido a reacción.

El establecimiento de dicha nueva categoría no afectará a la tentativa que piensa hacer el británico Donald Campbell por batir el récord de Cobb, ya que el «Pájaro Azul» de Campbell, aunque equipado con turbina está propulsado por pistolas.

Breedlove, calentó motores, antes de soltar el freno y, según algunos observadores, el vehículo salió disparado como un cohete, alcanzando en una docena de segundos una velocidad de unos 320 kilómetros por hora tras finalizar la primera milla, el vehículo dió un circuito triangular y, tras ser revisado, comenzó su segunda milla tras un descanso de unos veinte minutos.

Breedlove, tras lograr la hazaña, declaró que trataría de mejorar el récord más tarde en la semana, posiblemente el miércoles o jueves próximos. «Tuve algunas dificultades con mi paracaídas (empleado para disminuir la velocidad del vehículo al final de la milla). También tuve alguna dificultad con el viento de costado reinante, pero nada serio», declaró.—Alfil.

Los Juegos de la "Fisec" en Lisboa

Rotundos triunfos de España en tenis, baloncesto, balonmano y natación

Lisboa, 5.—Con gran asistencia de público continúan celebrándose las competiciones deportivas de los Juegos Juveniles Internacionales de la «Fisec».

Los resultados de las últimas pruebas, netamente favorables a los colores españoles, son las siguientes:

TENIS: Copa Naciones. 1, España; 2, Irlanda; 3, Bélgica; 4, Portugal.

BALONCESTO: España quedó proclamada campeona de la «Fisec».

BALONMANO: España se proclama campeona.

NATACION: cien libres, Cuguero, 1'00" 2, récord «Fisec» España; 2, Lecea, 1-03-3, España; 3, Lavin, 1-04-6, Francia. Cien espalda: Monzo, 1'06" 7, récord «Fisec» España; 2, Moreau, 1-07-1, Francia; 3, Hyland, 1-11-4, Irlanda. Cien mariposa: 1, Roug, 1'06" 3, récord «Fisec» España; 2, Carrigan, 1-10-3, Irlanda; 3, Cuguero, 1-15-9, España. Doscientos braza: 1, Trillo, 2'52" 2, España; 2, Sabre, 2-52-4; 3, Jou, 2-55-5, España. Cuatrocientos libres: 1, Monzo, 4'51" 9, récord «Fisec» España; 2, Ravelinghienf, 5'02", Francia; 3, Lecea, 5'11", España.

Relevos cuatro por cien estilos: España, 4'43"; Irlanda, 4-56; Francia, 4-58-5.

ATLETISMO: Cien metros, Decour, 10" 6, récord «Fisec» Francia; 2, Hannigan, 10-7, Irlanda; 3, Talens, 10" 8, España. Conviene destacar la calidad de esta prueba como lo demuestra el hecho de que Pedrero con 10" 9, se clasificara en quinto lugar. Doscientos metros: Babier, 22" 2, Francia; 2, Hannigan, 22-3, Irlanda; 3, Llenas, 22" 5, España. Cuatrocientos metros: 1, Wisngaerpn, 50" 3, Bélgica; 2, Mendes, 50" 9, Portugal; 3, Jajher, 51" 1, Irlanda. Ochocientos metros: 1, Halnvrchans, 1'58" 5, Irlanda; 2, Mourphy, 1-58-5, Irlanda; 3, Sintobin, 1'58" 6, Bélgica. Ciento diez vallas: 1, Robin, 14'06, récord «Fisec», Francia; 2, Shgi, 15", Irlanda; 3, Miralles, 15" 1 España. Igual tiempo que el tercero hizo el español Blanquer.

Tres mil metros: 1, G. Amo, 8'48" 8, récord, España y «Fisec», de España; 2, Janses, 8'49" 2, Bélgica; 3, Bicour, 8'50" 2, Inglaterra.

Relevos cuatro por cien: Bélgica, 43" 2; Francia, 43" 8; Irlanda, 44" 5; España, descalificada.

Pértiga: Lespagnord, 3'60, Bélgica; Boul, 3'60, Francia; Martínez, 3'30, España.

Triple: Segura, 14'25, récord, España y «Fisec»; Suárez, 13'96, España; Shery, 13'68, Irlanda.

Jabalina: Bissette, 59'68, Francia; Garriga, 52'30, España; Dosarto, 50'65, Bélgica.

Disco: Hulugch, 47'20, Francia; Pastor, 45'98, España.—Alfil.

Equipo francés para el Campeonato mundial de fondo en carretera

Lieja, 5.—El seleccionador francés de ciclismo, Bidot, ha designado a los corredores que representando a Francia tomarán parte en la prueba de fondo en ruta, profesionales, en los Campeonatos Mundiales.

Formarán el equipo Stablinski, Anglade, Anquetil, Cazala, Darrigade, Groussard, Novak, Poulidor y como suplente figura Ignolin.—Alfil.

Kubala (sin firmar todavía) dirige los entrenamientos del Murcia

Murcia, 6.—Kubala dirigió en la mañana de ayer los entrenamientos del Real Murcia, a los que han asistido numerosos aficionados.

El famoso jugador se ha apresurado a justificar su estancia en esta capital.

—Vengo invitado por el presidente del club, ha dicho, y observaré las condiciones técnicas de los jugadores. He venido a estudiar sobre el terreno los fichajes que puedan ser precisos, aunque todo depende de la situación económica del club.

Insistió en que hasta dentro de unos días no sabrá a qué atenerse respecto a su firma o no por el Murcia.

Al parecer, Kubala, antes de ultimar las condiciones económicas de su posible contrato, quiere ver de qué jugadores dispone y qué fichajes son recomendables.

Ayer llegaron ya, adquiridos por el Real Murcia, el interior del Atlético de Bilbao, Merodio, y el defensa central uruguayo Correa, procedente del equipo «Cerro» de Montevideo.

Mañana llegarán los jugadores puertorriqueños Garita y Marín, acompañados del doctor Toba, quien, al parecer, será secretario técnico o entrenador del Murcia, pues no se ha especificado aún su misión.—Alfil.

Peiró seguirá en el Turín

Completo acuerdo entre club y jugador

Turín, 5.—Existe acuerdo pleno entre los directivos del A. C. Turín y el internacional español Joaquín Peiró.

Peiró, por tanto, no será transferido a ningún otro club italiano, contrariamente a los rumores circulados en el pasado, según los cuales el jugador español defendería la próxima temporada los colores del Milán.

El equipo de atletismo de Turquía que se enfrentará a España

Ankara, 6.—El equipo de atletismo de Turquía, que competirá en Madrid los días 10, 11 y 12 del mes corriente, estará integrado por los siguientes atletas:

100 metros lisos, Aydin Odur y Mehmet Cetinel.

200 metros, Gurkan Cekik y Ferruh Oygur.

400 metros, Gurkan Cekik y Yuksel Kocak.

1.500 metros, Munarrem Dalkilic.

5.000 metros, Muharrem Dalkilic y Sikru Saban.

10.000 metros, Sikru Saban, Huseyin Akta y Yusuf Eldek.

110 metros vallas, Cetin Sahiner y Hikmet Kandegdi.

400 metros vallas, Gahir Ozguden y Hikmet Kandegdi.

Longitud, Turgay Yildiray Pagdamy y Askin Tuna.

Altura, Cetin Sahiner y Nümaz Cardaroglu.

Pértiga, Isil Ozisik y Ornan Altan.

Peso, Alí Aydede y Necdet Aki.

Disco, Omer Cakir y Cahit Tanik.

Martillo, Hristo Yakovividis y Dimitri Arapoglu.

Jabalina, Mayram Kaya y Ercam Ersu.

3.000 metros, Cahit Onel y Alten Turkeri.—Alfil.

FESTEJOS DEPORTIVOS EN VITORIA

Vitoria, 5.—En el circuito del Batán se han celebrado diversas pruebas dentro del «Noveno Gran Premio Moto-Cross Internacional de Alava.

Primeramente se corrió una prueba regional, a dos mangas, para máquinas de 125, venciendo José Castillo, de Vitoria.

Después se celebró la prueba internacional para máquinas de 250 centímetros cúbicos en tres mangas de doce vueltas cada una. Venció Pedro Pi, seguido de J. Sánchez y el francés Franck Lucas; en la segunda, Pedro Pi, Sánchez y Jesús Sáiz y en la tercera Pedro Pi, Sánchez y Oriol Puig. En las dos primeras tomaron la salida catorce corredores y en la última dejaron de hacerlo el francés Lucas y el italiano Martini.

En el momento de terminar la carrera descargó una aparatosa tormenta con gran aparato eléctrico e intensa lluvia.—Alfil.

Vitoria, 5.—En la piscina del Estadio «Olimpia», se ha celebrado esta mañana el «VII Gran premio Virgen Blanca» de natación, dando los siguientes vencedores:

Cien libres femeninos, Reparaz, de Alava, 1' 2" 3-10; cien mariposa Fernández de Pinedo, de Vizcaya, 1-18-2; cien braza, Arceniega, de Alava, 1-24-1/10, record de Alava en piscina de 50 metros; cien braza femenino: Ortega, de Alava, 1-39-9/10; cien espalda femenino; Gómez de Segura, Alava, 1-37-6/10; 50 libres principiantes: Arnal, de Vizcaya, 39" 2-10; cien espalda: Murillas, de Vizcaya, 1-14-3/0.

El «match» «Gran Premio» sobre cien libres, dio vencedor a Cepeda, de Vizcaya, en 1-1-7/10.—Alfil.

MOSAICO DEPORTIVO

RECORD ATLETICO

Londres, 5.—Un equipo británico femenino de atletismo ha batido la marca mundial de relevos 4x110 yardas, dejándola con el tiempo de 45" 2/10 (5-2/10).—Alfil.

UNA VICTORIA DE ANQUETIL

Nevers (Francia), 5.—Jacques Anquetil ha triunfado en el Criterium Internacional Ciclista de Chateau Chinon. Cubrió los 110 kilómetros en un tiempo de 2 horas, 39 minutos y 58 segundos.

A continuación se clasificaron los siguientes:

2. Anglade (Francia).
3. **Bahamontes (España).**
4. Van Schils (Bélgica).
5. Poulidor (Francia).
6. Elliot (Irlanda).
7. Puschel (Alemania Occidental).
8. Mahe (Francia).
9. Thielin (Francia).—Alfil.

CRITERIUM CICLISTA APLAZADO

Avilés, 5.—La falta de un campo de aviación civil en Asturias, impide ahora la celebración del «Criterium Ciclista Internacional» que se había anunciado para el 23 del actual, en Avilés, y en el que iban a participar Anquetil, Bahamontes, Pérez Francés, Elliot y otros corredores.

La prueba había sido contratada por el Club Ciclista Avilesino, con una organización catalana que tiene la exclusiva para España de estos corredores quienes prevista su llegada a Madrid, precisamente el día 23, la organización había dispuesto que el viaje a Asturias lo realizasen los corredores en avión hasta el campo de Lugo de Llanera, pero como el campo ha sido clausurado los corredores no podrán desplazarse.

Se estudia celebrar la prueba en el próximo mes de septiembre.—Alfil.

TRAVESIA DEL PUERTO CEUTI

Ceuta, 5.—Se ha efectuado la veintiuna travesía del puerto ceutí tomando parte treinta nadadores de uno y otro sexo.

En masculinos venció Joaquín Pérez Cospedal, vencedor absoluto y récord de la prueba con 27' 47"3 y en femeninos la vencedora fue Pacho Morales 37-53.—Alfil.

RECORD DE SALTO CON PERTIGA

Londres, 5.—El norteamericano John Pennel ha mejorado su propia marca mundial de salto con pértiga al salvar una altura de 5'136 metros durante el encuentro internacional Estados Unidos e Inglaterra, en el Estadio White City.

El pasado mes Pennel saltó 5'098, marca que igualó hace dos días en Varsovia y que estaba en espera de homologación. Pennel tras haber logrado su récord falló tres tentativas con el listón a 5'187.—Alfil.

TRAVESIA DEL CANAL DE LA MANCHA

Calais (Francia), 5.—El nadador belga de 29 años Pierre Van Vooren ha cruzado el Canal de la Mancha a nado, empleando quince horas y treinta minutos.

Se había lanzado al agua en Cabo Gris Nez, a las 07'40 de ayer llegando a la playa de la bahía Margarita a las 11-10 de hoy.—Alfil.

CAMPEONATOS EUROPEOS DE CANOAS

Estocolmo, 5.—Los representantes ingleses han copado los primeros puestos en los Campeonatos Europeos de Canoas, celebrados hoy en el Lago Maelar.

Los resultados técnicos son los siguientes: Alan Emus, 1.433; John Hunt, 1.142; John Biddle, 966, todos británicos. El cuarto clasificado es el alemán occidental Ulrich Schumann, con 841.—Alfil.

M.C.D.2022

O.E.S.T.E

¡VUELVE COCOCHU!

La galleta refrescante y alimenticia, con relleno de coco de Ceilán.

Durante 26 años, se careció del selecto coco de Ceilán. Ahora, Artiach vuelve a importarlo para elaborar la galleta COCOCHU con la misma técnica insuperable que la hizo famosa

Otra especialidad de

ARTIACH

MAS DE CIEN CLASES DE EXQUISITAS GALLETAS

PANORAMICA DEL MUNDO
A TRAVES DE NUESTROS CRONISTAS

En el 138 aniversario de su independencia Bolivia mira al futuro con ojos optimistas

Los imperativos para el desarrollo de su economía son: El plan decenal y salida propia al Océano Pacífico

El 6 de agosto se conmemora en Bolivia, el 138 aniversario de su independencia. Esta celebración es muy diferente a las anteriores. Bolivia y los bolivianos miran hoy al futuro con ojos más optimistas que antes, y con una fe absoluta en su inmediata independencia económica.

Bolivia, después de diez años de revolución nacionalista, ha logrado los cuatro objetivos básicos de la primera etapa de transformación: la Reforma Agraria, la Nacionalización de las minas, el Voto Universal y la Reforma Educacional. Estas conquistas de los bolivianos hacen que en este 6 de agosto, Bolivia mire al pasado con la esperanza de un futuro mejor.

El 2 de agosto de 1953 se firmó el decreto-ley de reforma agraria. Ese día acabó para los campesinos un sistema estructurado en injusticias, la tierra volvía a manos de los indios, terminando para siempre la explotación feudal del agro boliviano: había dejado de ser el paria, para convertirse en un hombre consciente de su destino; para llevar a cabo esta transformación se creó el Instituto de Reforma Agraria que reconoció las indemnizaciones a las personas que habían sufrido la expropiación; también se creó un organismo destinado a elevar el nivel técnico del campo y a formar cooperativas agrarias.

La nacionalización de las minas fue dictada en octubre de 1952. Bolivia, país monoproductor que tradicionalmente se había dedicado a la minería, tenía sus minas en poder de tres poderosos consorcios. Las minas bolivianas pasaron a pertenecer al Estado, quien las entregó para su administración a la Corporación Minera de Bolivia. Junto a esto, el Estado proyectó un avanzado programa social; se creó el Instituto Nacional de Viviendas; se formó la Central Obrera boliviana de organización vertical, a la cual están sindicados todos los trabajadores bolivianos; se hicieron reformas en la Administración, para dar a los trabajadores los seguros de enfermedad, vejez, accidentes de trabajo.

Por otra parte Bolivia, hasta hace diez años, vivía bajo la democracia de los votos pre-fabricados, de los políticos comerciales, que sólo representaban la voluntad de los grandes consorcios mineros. 50.000 votos, sobre una población aproximada de cuatro millones de habitantes, podrían dar el triunfo al candidato presidencial. Esa situación concluyó con la instauración del voto universal, que dió participación activa en la política a los grupos mayoritarios de la nación. Al mismo tiempo se formaron los sistemas de la educación, se les dió acceso al patrimonio de la cultura a los que antes les había sido negado: obreros y campesinos.

Pero todo esto es sólo el comienzo de una etapa de transformaciones, se habían destruído unas estructuras sociales caducas, pero sobre sus escombros habría de construirse una Bolivia nueva. Los campesinos, ahora dueños de sus tierras, necesitaban semillas, aperos de labranza y las enseñanzas necesarias para trasladar los adelantos técnicos a las labores agrícolas. Las minas bolivianas estaban funcionando con maquinaria vieja que era necesario renovar. La tragedia de la mono-producción debía acabar con una diversificación de la economía nacional. Y para satisfacer las necesidades del nuevo impulso social dado, se deberían construir más escuelas, más viviendas, más institutos técnicos.

Esta era la tarea de un plan de desarrollo. En 1956 se inició el plan de estabilización monetaria, que paró en seco la inflación que hasta entonces estaba aquejando al país. Este fue el punto de partida de la diversificación económica y de los planes de desarrollo, pues sin lograr la estabilización monetaria, era imposible proyectar cualquier planificación.

Y así, en 1962, se puso en práctica el plan nacional de desarrollo, para aumentar en todos los sectores del país la producción y el consumo, en un afán de desarrollar integralmente la economía de la nación.

Este plan proyecta financiar en una proporción del 30 por 100 con los préstamos y créditos del exterior y el 70 por 100 restante, con el ahorro interno del país.

Este 6 de agosto, 138 años después de la firma del acta de la independencia, se inaugurarán en Bolivia nuevas escuelas, nuevas fábricas, nuevos hospitales y nuevas carreteras, dando plena realización al plan de desarrollo.

Por último, Bolivia nació a la vida independiente provista de una extensa costa. Más tarde, después de una guerra injusta, perdió el litoral marítimo, alto precio pagado por su derrota. Ahora lo reclama con más fuerza y reclama una salida al mar, porque su falta de acceso propio constituye un difícil obstáculo para el desarrollo económico de la nación y una traba para sus relaciones culturales con el resto del mundo.

En este nuevo aniversario de su independencia, Bolivia reafirmara sus dos imperativos para el desarrollo de su economía: el plan decenal y salida propia al Océano Pacífico.

(Es una colaboración informativa de Agencia FIEL).

CRONICA DE ROMA

El Movimiento Social Italiano quiere librarse de la etiqueta de "partido de derechas"

Para demostrar que se puede promover la política social sin apoyarse en socialistas y comunistas

ROMA. — (Crónica especial para Agencia FIEL, por Armando M. Mortilla).

Dentro de pocos días se abrirá en Roma el VIII Congreso Nacional del Movimiento Social Italiano, un Congreso que hechos internos del partido y acontecimientos externos artificiosamente creados han obligado a aplazar muchas veces, dando la impresión a ciertos sectores de la opinión pública italiana de una falta total de «democracia» en esta formación política que se enlaza en su doctrina con la experiencia fascista. En la vispera de la convocatoria del Congreso se ha producido en este partido una escisión del grupo directivo a causa de las diversas actitudes doctrinales y de los diversos puntos de vista. Exponente principal del grupo disidente es el señor Giorgio Almirante, un profesor de Literatura italiana, que al iniciarse la actividad del partido desempeñó el cargo de secretario nacional.

El MSI se encuentra hoy ante problemas de gran entidad, entre ellos la necesidad de rechazar decisivamente la atribución «de Partido de derechas» de sostenedor de los capitalistas y de las fuerzas conservadoras, acusación que, no sólo en Italia, se ha aplicado a las formaciones de este sector. Además, la necesidad de precisar mejor la doctrina social sin renunciar a nada del pasado y sin rechazar la acción hasta ahora desarrollada. Acerca de esto han surgido las diferencias entre los dirigentes mismos. La corriente de la directiva es la que muestra más cautela mientras que la oposición pretende llevar a sus extremas consecuencias la nueva tendencia. Para empezar, pide que el MSI se libere de la etiqueta de «partido de derechas» al menos en el sentido generalmente aceptado, y también que defina su política social desvinculándola de los intereses contingentes de las actitudes cómodas y de las posiciones «demoliberales». La oposición pide que el MSI abandone la política de dar la mano a la democracia cristiana en los momentos de mayor necesidad para recibir a cambio sólo ofensas y vituperios.

El problema de la formación intelectual de la juventud es una cuestión de gran interés de la próxima asamblea del partido. El MSI ha dedicado hasta ahora poco cuidado a la formación de los cuadros dirigentes centrales y periféricos de modo que son siempre las mismas personas las que dirigen siempre todos los sectores. Esto deberá evitarse si se quiere que la sana juventud de Italia vuelva a mirar al Movimiento como en 1950 y en los años siguientes, cuando en esta formación política se veía a la misma patria. Se trata, según los «innovadores», de un problema de carácter general y de carácter ideológico: los jóvenes no pueden aceptar ciertas actitudes cómodas asumidas por ciertos dirigentes, posiciones que se confunden casi con las del partido liberal.

El MSI, por tanto —sostienen— debe decir basta a las derechas así entendidas. Debe tener el valor de proclamarse y de ser un partido «social», un partido de izquierda nacional, un partido que se proyecte hacia el futuro con fórmulas para la solución de los problemas del mundo contemporáneo, tales que puedan ser aceptadas por todos, e incluso por los que hoy creen que hacer política social sólo es posible con el apoyo de los socialistas y de los comunistas.

DOCTOR LEDO
ENFERMEDADES DE LA PIEL
Consulta de 9 a 1
Núñez de Arce, 4. Telf., 2349
VALLADOLID

No es oro todo lo que reluce en las relaciones italo-germanas

El Presidente Segni ha inaugurado una capilla en recuerdo de los 38.000 italianos muertos en Dachau

Bonn. — (Crónica especial para Agencia «Fiel», por Ettore Petta).

A diferencia de la primera visita de un presidente de la República italiana a Alemania, efectuada por Gronchi en diciembre de 1956 y calificada de «visita de Estado», la del presidenta Segni se define aquí como «visita de amistad». No ha habido recepción de masas ciertamente, pero esto se atribuye a la desbandada veraniega que se registra en las grandes ciudades. El punto principal de esta visita ha sido la inauguración de la capilla votiva consagrada a la Virgen María y erigida en memoria de los treinta y ocho mil italianos que perecieron, entre 1943 y 1945, en los campos nazis de exterminio situados en la zona de Dachau.

El partido cristiano-demócrata alemán ha exaltado el significado de reconciliación y perdón que tiene la construcción de esta capilla a la Reina de la Paz, haciendo de este acto el símbolo de la voluntad de los dos países de continuar operando de común acuerdo para el bien de ambos pueblos, voluntad que se ha celebrado en Bonn. Los cristiano-demócratas, subrayan así el fundamental acuerdo existente entre Italia y Alemania acerca del camino que se debe recorrer con vistas a la coronación del proceso de unificación europea, recordando la constante actitud de Segni en favor de la unidad de Europa.

Los social-demócratas, en cambio, se han expresado con cierto escepticismo acerca de la utilidad de estas conversaciones, visto que la política italiana continúa dominada por el miedo al «peso sofocante de un eje París-Bonn" y que, prescindiendo de la duración del actual Gobierno romano y de un posible retorno a la fórmula del centro-izquierda, entre la política de Alemania Federal y la italiana, no existen más que «superficiales paralelismos». En realidad, no parecen del todo infundadas las críticas socialistas dirigidas a la vaguedad de las declaraciones hechas por el Gobierno Federal y el Partido Cristiano-Demócrata con relación a la inminente llegada del jefe del Estado italiano. Se ve en esta vaguedad una cierta dosis de falta de sinceridad. Si bien es cierto que las relaciones oficiales entre los dos países aliados y asociados en la Comunidad Económica Europea no han registrado dificultades importantes, por debajo de esta superficie no han faltado las disensiones incluso en relación con las diversas ideas sobre el desarrollo del proceso de unificación europea y, sobre todo, en lo relativo al precio que ha de pagar Alemania Federal por las conquistas en el terreno de la distensión internacional.

En el plano de las relaciones no oficiales, las polémicas originadas por ciertas transmisiones alemanas de televisión, por ciertas películas italianas anti-nazis y otras cuestiones, han ido ampliándose, como una mancha de aceite, poniendo en peligro la recíproca comprensión entre los dos pueblos. En el plano de las relaciones culturales queda también mucho que hacer para facilitar un conocimiento menos superficial de la realidad de las dos naciones.

Se puede, por tanto, compartir el punto de vista de los socialistas alemanes acerca de la necesidad de no ignorar, escondiéndolo bajo el manto de las frases hechas, tal estado de cosas, aunque no se puede compartir su negación apriorística de la utilidad de las conversaciones políticas italo-alemanas, tanto más cuanto que Alemania se dirige hacia un momento decisivo de su historia cuyas premisas se conocerán en octubre próximo.

Caballero: Su abrigo, trinchera, gabardina
CASA MARTIN
Mayor, 64. — Teléfono, 3798
PALENCIA

El 17 de Junio y el 13 de Agosto

Meditación sobre dos fechas de la historia alemana

BERLIN. (Crónica especial para Agencia FIEL-DK, por Karl Wilheim Fricke).

Dos fechas de la reciente historia se han grabado en la conciencia de todos los alemanes, independientemente de si viven en la zona oriental u occidental. Una es el día del alzamiento en masa en la zona soviética contra la dictadura del SED (partido de los dirigentes alemanes orientales) del 17 de junio de 1953 y la otra es aquel 13 de agosto de 1961, en el cual los comunistas alemanes cercaron el Berlín Oriental con un muro de cemento y alambre de espino para impedir la huida en masa de su república democrática alemana».

Las dos fechas están unidas entre sí en un mismo destino: La esperanza en unas elecciones libres --por lo que en 17 de junio de 1953 se había organizado la huelga y la manifestación-- quedó enterrada el 13 de agosto de 1961 por tiempo indefinido. El 17 de junio de 1953 los tanques soviéticos aseguraron el poder político del SED pero esto vino más bien a estorbar que a favorecer un cambio positivo para los comunistas alemanes en la postura de la población hacia el Régimen, pues la fuerza no sirve de medio para solucionar problemas políticos. Esto ha quedado irrefutable, demostrado con posterioridad al fracasado alzamiento: Entre el 17 de junio de 1953 y el 13 de agosto de 1961 se han fugado al Oeste desde la zona oriental 1.800.000 personas. Ha sido una «votación con los pies» que no sólo ha derribado los cimientos de la economía de la Alemania comunista sino también la autoridad del Partido (SED) y ha llevado a los detentadores de la fuerza a su última consecuencia: a las disposiciones de cierre del sector oriental berlinés del 13 de agosto de 1961, que aparecen como forzada consecuencia de haber sofocado el alzamiento del 17 de junio de 1953.

Hoy, diez años después del alzamiento y dos años después de haber levantado el muro, no pueden ya especular los comunistas en conquistar para sí una mayoría de la población de la Alemania Oriental. Se conforman con que la gente se «conforme» y se «avenga» con ellos, siéndoles indiferente si su dictadura viene a ser considerada como el dominio de una satrapía otorgado por una potencia extranjera. Ha sido muy sintomático el que Walter Ulbricht, el jefe del Partido y presidente del Consejo de Estado de la Alemania comunista se haya dejado ascender en su 70 cumpleaños, por Kruschef, a «héroe de la Unión Soviética», aun cuando él bien sabía que esta condecoración sólo se otorga por servicios extraordinarios a la Unión Soviética. No le preocupa en absoluto el que esta dignidad le ponga al descubierto ante los ojos de los alemanes como peón del Kremlin. El nimbo proletario de su Gobierno hace ya tiempo que ha desaparecido.

Si en los últimos dos años desde que se construyó el muro, el humor de la población en la Alemania comunista ha seguido empeorándose y si muchísimas personas están llenas de amargura, deprimente resignación, dolor y odio --un odio intenso-- no hay que achacar esto a causas materiales, aun cuando todo el mundo sabe que el nivel de vida de la zona soviética sigue estando considerablemente más bajo que el de la Alemania Occidental. Las causas propiamente dichas hay que buscarlas más bien en las causas psicológicas, humanas del muro, de ese bárbaro monstruo que separa a los padres de sus hijos y al hermano de la hermana. Y a esto hay que añadir el miedo deprimente de que esta situación pueda durar todavía años y años. Desgraciadamente, para los alemanes se ha convertido la división de su patria en asunto cotidiano, pero fechas como la del 17 de junio o la del 13 de agosto les advierten de ser más conscientes que nunca de la tragedia de su pasado histórico y de la desgracia de su presente político así como de no conformarse para siempre con esta división.

Crónica de Berlín

Un tenebroso asunto intriga a la opinión pública alemana

Después de cinco años el ex-general de los paracaidistas, Rancke, acusa al Presidente del Bundestag Gerstenmaier, de ser un antiguo nazi

BERLIN. — (Crónica especial para Agencia FIEL, por V. A. CHOLLET).

«¿No se acabará nunca?» —se pregunta el hombre de la calle alemán— cada semana cuando uno de sus dirigentes políticos, magistrados o altos funcionarios, todos «demócratas garantizados", en otro tiempo fueron nazis.

La última sorpresa, ha sido la de una personalidad, el número 3 de la República Federal, Eugen Gerstenmaier, presidente del Bundestag, en el Parlamento de Bonn. El hombre designado por la Constitución para reemplazar, en caso de necesidad al presidente de la República o al canciller, y que por su participación en el complot del 20 de julio de 1944, fue condenado a siete años de prisión y hoy es acusado:

1) De haber sido nazi.

2) De haber jugado un papel equívoco en este complot y usurpar de este modo su título de resistente.

3) De no tener derecho a sus tres títulos de doctorado, dos de los cuales son inexistentes.

EL HOMBRE QUE HIZO MORIR 10.000 ALEMANES PARA OBTENER LA MAS ALTA CONDECORACION NAZI. — Hay que añadir que el que le acusa es el tristemente célebre general de los paracaidistas Rancke, demasiado conocido en Francia después de la guerra. Defensor de la «Bolsa alemana de Brest» en 1944-45, condenado como criminal de guerra por un tribunal alemán. Evadido de prisión —a pesar de su palabra de honor— a la que ha vuelto tras la insistencia personal de Adenauer, a fin de que su gesto no comprometiera las negociaciones franco-alemanas para la liberación de los últimos prisioneros de guerra.

Liberado en 1951, Rancke se lanzó en el camino de la crítica convirtiéndose en un portavoz de los neo-nazis.

Su prestigio tuvo un serio golpe en 1954, cuando el comentarista, muy conocido en la radio alemana, Erich Kuby, le acusó abiertamente, con documentos en mano, de haber sacrificado en Brest a 10.000 soldados alemanes con la esperanza de obtener por su «heroísmo», el sueño de todo oficial nazi: la Palma de Diamantes, el más elevado grado de la Cruz de Hierro.

El exgeneral se ha querellado contra su «difamador». El asunto ha apasionado a Alemania durante muchos años. En febrero de 1959, un tribunal de Hamburgo absolvió a Kugy.

DOS CONDENAS A MUERTE, Y UNA PENA DE SIETE AÑOS DE PRISION. — Mientras tanto, numerosos escritores y hombres políticos alemanes tomaron postura contra Rancke, reclamando que la República Federal se desembarazara por fin de los «envenenadores de la opinión pública» de su especie. Fue Eugen Gerstenmaier, presidente del Bundestag quien se reveló como el crítico más severo del ex y neonazi, a quien calificó de «representante tipo del cretinismo hitleriano».

No atreviéndose a intentar un nuevo proceso de difamación —por temor a fracasar una vez más— Rancke ha decidido cambiar de táctica, pasando al ataque. Desde noviembre de 1958, en un memorándum, remitido por su abogado Mc Masamann, al parque de Kiel, formula a su vez graves acusaciones contra el presidente del Bundestag. Cita algunos pasajes de los libros del propio Gerstenmaier, aparecidos en 1937-38, párrafos que son auténticas profesiones de fe nacional-socialista, aunque su autor haya pretendido más tarde, en un artículo publicado por «Neue Zürcher Zeitung», de haber sido anti-nazi desde 1927.

Son mas graves todavía los alegados de Rancke y Masamann sobre la participación del actual hombre político C. D. U., en el complot del 20 de julio que fue el único de los tres principales acusados en el proceso, que no fue condenado a muerte sino «solamente» a siete años de prisión. ¿Por qué? Simplemente —responden sus acusadores— porque la Gestapo tenía todavía necesidad de él. Lo que deja suponer que Gerstenmaier rindió, tras su arresto, otros servicios a la Policía nazi.

UN MOLESTO SILENCIO. — Era de esperar que estas acusaciones de tal gravedad contra el tercer personaje del Estado provocaría una enérgica reacción tanto del hombre político puesto en causa como de las autoridades y que Rancke sería obligado a añadir pruebas a sus alegados. No ha sucedido nada de esto, aunque el primero de junio, el exgeneral haya renovado sus ataques completándolos con una carta de Gerstenmaier de noviembre de 1934 y añadiendo otros documentos que tienden a probar que el futuro resistente y presidente del Bundestag era en la época nazi, un fanático. La opinión pública alemana sigue el asunto con cierta extrañeza, porque, a pesar de su poca simpatía hacia Rancke y sus ideas, no comprende que las acusaciones de éste no hayan sido todavía sometidas al juicio de un tribunal imparcial, que si éstas fueran falsas, lo que se desea, trataría sin piedad al calumniador. El silencio de los interesados ha dejado una duda pendiente de la que los muchos enemigos de la democracia se están aprovechando.

Señora
antes de comprar su lavadora consulte precios con el Distribuidor en exclusiva de
BRU - Pastor
Mayor, 98 Teléfono, 2887

Lentejas verdinas
compramos. Pago al contado. Precios especiales Cooperativas y pequeños almacenistas. Ofertas: Hijos de Raimundo Yllera, S. L.
Teléfonos 3907 y 5062. — Burgos

AQUI, PARIS

Cuando Maurice Thorez era "chino"

El dirigente comunista francés se contradice a sí mismo

PARIS. — (Crónica especial para Agencia FIEL, por Gastone OREFICE).

El partido comunista francés no ha vacilado en declararse compactamente del lado del partido comunista soviético en la gravísima controversia ideológica que enfrenta a este último con el partido comunista chino. Aunque se habla desde hace tiempo de la existencia de una pequeña «fracción china» dentro del partido comunista francés, siempre será cierto que Maurice Thorez no debe temer muchas preocupaciones por esta parte.

Sin embargo, la rapidez con que el partido comunista francés ha corrido en auxilio de sus colegas rusos no debe hacer olvidar que también Thorez tuvo su «período chino»: Lo ha recordado en un artículo de documentación el experto en problemas comunistas de «Figaro», el mismo que ya en otras ocasiones se encargó de refrescar la memoria de los dirigentes comunistas locales. El caso asciende a unos ocho años. El diario comunista de Burdeos «Les Nouvelles de Bordeaux» —que ya no existe— dedicó un número especial al problema de la guerra atómica que, como se recordará, representaba entonces uno de los caballos de batalla de la propaganda soviética. El periódico bordelés, dirigido entonces por el mismo Henri Bordage que es hoy redactor jefe del periódico progresista parisiense «Liberation», pintaba con negras tintas la amenaza de un cataclismo atómico haciendo entender indirectamente las cosas que había que hacer para conjurar la amenaza.

Ahora bien, poco después Bordage recibió una carta de Thorez que no era precisamente la que esperaba el director del diario comunista de Burdeos. Según el secretario del Partido Comunista francés, la publicación de Burdeos había exagerado al delinear la amenaza atómica. Aquellas exageraciones «no pueden hacer otra cosa que llevar agua al molino de los imperialistas americanos que quisieran preparar impunemente la guerra atómica difundiendo entre las masas ideas como éstas: «No hay nada que hacer: ¿Por qué luchar?; es el fin del mundo». O como éstas otras: «El peligro atómico es tal que nadie se atreverá a lanzar sus bombas, no querrán suicidarse». Que estos razonamientos —proseguía la carta— sean contradictorios importa poco a los muñidores de guerra. Lo esencial para éstos es desalentar, desarmar, inmovilizar a las masas, distraerlas de la acción necesaria para la paz.

«A los que hablen de «aniquilación de la civilización» —prosigue Thorez— el camarada Molotov les ha respondido en su último discurso (que se recomienda de manera particular a nuestros militantes): «No perecerá la civilización mundial por grande que pueda ser el perjuicio causado por una nueva agresión, sino el sistema social ya putrefacto con su base imperialista impregnada en sangre, un sistema ya pasado y condenado a causa de su agresividad y que es rechazado porque explota a los trabajadores y a los pueblos oprimidos».

Estas son las ideas del partido comunista chino en 1963, de ese mismo partido comunista que está difundiendo en Francia un folleto dedicado a Maurice Thorez, acusado de realizar «giros de 180 grados por simple orden del partido comunista de la Unión Soviética».

M.C.D.2022

NOTICIAS DE ULTIMA HORA

Las tormentas del lunes sobre Huesca

Veinticinco pueblos han quedado incomunicados

En uno de ellos, Bono, las aguas arrastraron todos los edificios menos la escuela

(Viene de primera página)

lizados en la montaña donde apacentaban sus rebaños.

COMUNICACIONES

Si el Ejército facilita mecanotubos, para instalar puentes, el tráfico para pequeño tonelaje podrá ser restaurado en dos meses, entre Pont de Suert, y el Valle de Arán. Caso contrario, según se afirma, tardará un año por lo menos, lo cual supondría que el Valle de Arán, quedaría aislado uno o dos inviernos, del resto de la nación, pues, como es sabido, el puerto de la Bonaigua, queda cerrado durante cinco meses todos los años.

Llegaron a Pont de Suert un jefe y varios oficiales, para el estudio de la instalación de un puente provisional, en el río Ribagorzana, que restablecerá el paso de Pont de Suert a Lérida, por Escales.

La empresa Enher, ha terminado la construcción de una pasarela, por medio de la cual, se ha establecido un nuevo paso en las dos partes de Pont de Suert que divide el río Ribagorzana.

Se ha convocado a todos los alcaldes y jefes locales de la comarca, para asistir a una reunión que mañana miércoles se celebrará en Pont de Suert, para resumir las pérdidas habidas por las inundaciones y con el fin de estudiar soluciones rápidas y efectivas. Esta reunión será presidida por el presidente de la Cámara Sindical Oficial Agraria de esta provincia.

Durante el día de ayer, nuevas tormentas se abatieron sobre el Pirineo leridano, llevando la alarma a los ya angustiados montañeses, que en pocas horas han visto desaparecer sus casas y enseres arrastrados por las corrientes de aguas.

Según se informa, sobre las ocho de la tarde de ayer, una fortísima tormenta se desencadenó sobre Viella, acompañada de un impresionante aparato eléctrico durante dos horas, y la lluvia torrencial, hizo subir peligrosamente el nivel del río. El alcalde de Viella, señor Caloetón, dispuso medidas de vigilancia permanente en puntos estratégicos del río. Afortunadamente, sobre las diez y media de la noche comenzó a remitir la lluvia y de momento quedó conjurado el peligro de una nueva inundación.

Las noticias de última hora informan que el cielo tiende a despejarse por lo que ha renacido la tranquilidad en el Valle.

El fuerte huracán que acompañaba a las tormentas afectó profundamente a las comunicaciones telefónicas, que quedaron interrumpidas, y también a los telégrafos, aun cuando éstos se mantienen entre Viella y Pont de Suert.—Cifra.

LOS EFECTOS DEL DESBORDAMIENTO DEL RIO ESERA

Huesca, 6.—Se reciben más noticias concretas sobre los efectos del desbordamiento del río Esera, que afectan a esta provincia, ya que las del Noguera Ribagorzana comprende también las de Lérida y son controladas por la autoridades catalanas, ya que desde Lérida son menos difíciles los accesos.

Permanece cortada la carretera que va desde Castejón de Sos a Pont de Suert, desde la localidad de Noales. La carretera de Camp a Benasque ha quedado abierta únicamente para los coches pequeños, ya que existen los angosturas de pasos difíciles y suelo endeble, de Castejón a Benasque, en largo trecho, ha sido arrancada por la corriente, estableciéndose la comunicación a través de una pista sobre un prado. Se hallan totalmente incomunicados los pueblos de Ancies y los Baños de Benasque, en los que residen cerca de un centenar de veraneantes, muchos de ellos extranjeros, quienes tienen que servirse de caballerías para llegar al principal poblado de Benasque. En Serraduy han sido destrozados dos puentes, quedando incomunicado el valle, que afecta varios pueblos. En Ancies corren peligro de derrumbarse las viviendas, por estar los cimientos muy movidos a causa de las barrandadas de agua que les circundan. Igual acontece en el pueblo de Noales. Se está procediendo al desalojo de las viviendas. Se dan por perdidas muchas cabezas de ganado y son cuantiosos los daños de campos y grandes extensiones de cultivos. En Eriste la presa en construcción ha quedado arrasada.

Esta noche se ha agravado la situación en toda la zona, por la gran cantidad de pedrisco caído en sucesivas tormentas. Varios turistas franceses han podido ser salvados cuando se hallaban rodeados por las aguas a orillas del río Esera, a la altura de Castejón de Sos.

Evacuado el pueblo de Bono, cuyos habitantes se trasladaron a Estet, antes de ser el pueblo arrasado por las aguas, excepto la escuela y uno de los edificios particulares, tuvieron que regresar parte de ellos para recoger a un anciano que había quedado olvidado en una de las casas. Instantes después, la riada causaba los estragos.—Cifra.

VARIOS DEPARTAMENTOS MINISTERIALES HAN PEDIDO INFORMES SOBRE LOS DAÑOS

Lérida, 6. — El subsecretario del Ministerio de la Gobernación, don Luis Rodríguez de Miguel, ha llamado por teléfono para interesarse por los detalles de la catástrofe del Pirineo, según se ha informado en el Gobierno Civil de la provincia.

Además de expresar su condolencia por los sucesos dramáticos registrados en la montaña, el subsecretario solicitó el envío de relaciones de daños materiales para poder tomar los acuerdos correspondientes al auxilio a los damnificados.

También ha llamado telefónicamente el ministro de Obras Públicas, quien fue informado de los daños causados por las avenidas y de los desprendimientos ocurridos en las zonas siniestradas.

La catástrofe ha tenido extraordinario eco en toda España. Han sido muy numerosas las personalidades que han ofrecido su colaboración. Entre las primeras llamadas recibidas figura la del gobernador civil de Barcelona y la del de Gerona, quienes se pusieron incondicionalmente a la disposición de la primera autoridad civil de Lérida.

También se ha mantenido un amplio cambio de impresiones con el gobernador civil de Huesca, para tomar medidas respecto a la localidad de Bono, perteneciente a aquella provincia.

El capitán general de Cataluña, que pasó por Lérida, se detuvo en la capital para informarse sobre diversos extremos relacionados con las inundaciones y los daños causados por éstas y ha ordenado la salida de una sección de zapadores para Arties. Además han salido otros treinta hombres para reparar los destrozos causados por las aguas. También ha sido enviado diverso material y entre éste figura un puente de diez toneladas con 48 metros de largo, para la pista de Escales.

Por su parte, el gobernador militar y jefe de la 42 División, se trasladó a la zona afectada tomando medidas sobre el terreno para paliar los efectos de la catástrofe.

Han salido también para el Pirineo el delegado provincial de la Vivienda, el jefe provincial de Sanidad, el jefe provincial de ganadería y el ingeniero jefe de la Sección Agronómica.

El director general de la ENHER ha sobrevolado las zonas siniestradas de Bono, Senet y Aneto y ha manifestado que la situación parece que se va resolviendo favorablemente. Ha dispuesto el alojamiento de los vecinos afectados en las residencias de la empresa y además ha ofrecido un donativo de tres mil pesetas para cada uno de ellos.

El gobernador civil de la provincia don Antonio Serrano Montalvo, que regresó a última hora de ayer del Valle de Arán, para mantener un cambio de impresiones con miembros del Gobierno, sobre la forma de encauzar la ayuda más rápidamente y atender a la reparación de los daños causados en los servicios públicos, ha salido hoy por la mañana nuevamente hacia la zona afectada por las inundaciones para adoptar las medidas necesarias de acuerdo con las circunstancias.—Cifra.

LAS TORMENTAS DEL LUNES SOBRE HUESCA

Huesca, 6.—Después de las tormentas descargadas en la tarde de ayer en los valles de los ríos Noguera Ribagorzana, Esera e Isabena quedaron incomunicados los siguientes pueblos de esta provincia:

Bono, cuyos edificios excepto la escuela han sido arrastrados por las aguas; Forcat, Castañeda, Serraduy, Montoliú, Noales y Bonansa.

En el valle del Isabena: Calvera, Castrocid, Benaruy, Serraluy, Pueblo de Roda y Capella.

Cuenca del Esera: Benasque, Valle de Benasque, Anfiles, Eriste, Serue, Villanova, El Run, Seira, Santa Diestra, Somper y Perarrua.

Todos estos pueblos están totalmente incomunicados. Hay comunicaciones telegráficas y telefónicas con Campo Graus y Seira.

A mediodía se restableció la comunicación telefónica con Benasque.

Durante la noche y mañana de hoy han salido de Huesca enviados por el Gobierno Civil, camiones del Ejército y de la Delegación Provincial de Abastecimientos y Transportes con víveres que sitúan en Campo, Castellón y Graus, desde son transportados en caballerías a los pueblos incomunicados.

En la mañana de hoy las aguas han descendido notablemente y la situación se muestra optimista.

Brigadas de obreros trabajan activamente para el restablecimiento de las comunicaciones de todo orden.

Los datos son todavía muy imprecisos, pero se sabe que las pérdidas de cultivos y ganados son enormes.

En Vial, de la zona Ocense del río Noguera Ribagorzana, se ha abierto una gran grieta que ha causado la natural inquietud en los vecinos que están preparados para la evacuación si fuera precisa.

Los cortes en las carreteras son prolongados y numerosos.

Es difícil saber el número de puentes destruídos, ya que los principales, como los de Berraduy y el de Pont de Sut que dan entrada al valle de Isaba y al Noguera están destruídos y no se puede pasar cuesta arriba.

Todos los técnicos de los departamentos ministeriales y el personal de la Jefatura Provincial del Movimiento y de la Diputación están en la zona de la inundación para organizar los medios precisos a fin de restablecer las comunicaciones y valorar, aunque siquiera sea provisionalmente, los daños. Afortunadamente no se tienen noticias de más desgracias personales.

Siguen inundadas las cuencas del río Vero desde Barcobo a Barbastro.

Ayer cayeron tormentas que descargaron gran cantidad de agua y piedra sobre las zonas de influencia del Isuela y Flumen, causando graves pérdidas en los cultivos del término de Huesca, Angues, Sietano, Loporzano y Sipan.

En la zona de Ayerbe los daños causados por las tormentas de ayer son cuantiosísimos, calculándose en unos veinticinco millones de pesetas en una primera valorización. También han sufrido daños los pueblos del Valle de Tena, así como Aragues del Puerto y Valle de Hecho.

A mediodía de hoy el gobernador ha presidido una reunión de autoridades que, prácticamente, están en sesión permanente desde ayer para organizar las comunicaciones y los abastecimientos a los vecindarios de los pueblos aislados. Los servicios sanitarios están en disposición de acudir con ambulancias y personal facultativo donde sea preciso.

El hecho de estar amplias zonas de la provincia incomunicadas hace forzosamente imprecisos todos los datos que se pueden obtener de momento.—Cifra.

Horrible acto de bandidaje en Colombia

Cuarenta y dos personas salvajemente asesinadas

Bogotá, 6. — Un acto de bandidismo particularmente horrible ha tenido lugar en Colombia: cuarenta y dos personas han sido salvajemente asesinadas en el Departamento de Caldas. Cinco de las víctimas han sido muertas a tiros y las restantes degolladas. Dieciséis personas han conseguido escapar de la matanza.

Los bandidos —unos cuarenta, según los informes recibidos en Bogotá—, han atacado un autocar y tres camiones que transportaban obreros. Los han obligado a apearse y les han conducido a un lugar desierto, donde los han matado uno a uno. La matanza ha tenido lugar en el paraje conocido por «Italia», entre Victoria y Marquetalia.

Veinticinco pasajeros del autobús y dieciséis obreros, han sido asesinados de esta forma. «Ha sido un espectáculo horroroso», han manifestado los funcionarios del Gobierno que se han trasladado al lugar del suceso. El Ministerio de Justicia ha nombrado una comisión especial, integrada por tres personas, para investigar los hechos, mientras el Gobierno ha enviado tropas a las inmediaciones del lugar. Este asesinato masivo se atribuye a la banda que dirige William Angel Arangurem, conocido con el nombre de «Venganza».

La prensa de la capital publica amplios detalles del suceso, registrado ayer, y exige una implacable justicia con respecto a sus autores.—Efe.

El Cardenal Primado no asistirá a las sesiones de la segunda reunión del Concilio

La avanzada edad del Dr. Pla y Deniel y su delicado estado de salud así lo aconsejan

Toledo, 6. — El Cardenal Primado, doctor Pla y Deniel, no asistirá a las sesiones de la segunda etapa del Concilio Vaticano, ni formará parte del Consejo de presidencia del mismo, en razón a su estado de salud y a su avanzada edad.

Cuando el Purpurado se encontraba en cama, en Roma, con ocasión del Cónclave, escribió una carta al Padre Santo pidiéndole que a causa de su enfermedad aceptara su renuncia al cargo de miembro de la presidencia y le permitiese ser representado por su Obispo Auxiliar, doctor Granados, en el Concilio.

El secretario de Estado del Vaticano ha contestado, en nombre del Santo Padre, al doctor Pla y Deniel, que Pablo VI, movido por las graves razones aducidas por el Primado, ha accedido a su petición.—Cifra.

Otro brillante servicio de la Policía

La Brigada de Investigación social de Zaragoza desarticula una organización clandestina comunista

Sus dirigentes han sido detenidos

Zaragoza, 6.—La Jefatura Superior de Policía ha facilitado la siguiente nota:

«Desde hace algún tiempo por el correo interior se remitía propaganda del partido comunista a vecinos de esta capital que en su mayoría procedieron a su entrega en distintas dependencias policiales de esta Jefatura Superior, la que ordenó a la Brigada de Investigación Social la práctica de urgentes gestiones que permitieran conocer al autor o autores de los envíos.

«Tras laboriosa vigilancia llevada a cabo con incansable actividad y celo por funcionarios de dicha Brigada, sobre elementos sospechosos, se ha conseguido la detención del «secretario general de la organización del partido comunista», en esta ciudad, así como de los encargados de las secretarías de organización sindical, agitación y propaganda, hasta un total de nueve individuos, habiéndoseles ocupado la máquina de escribir, donde confeccionaban los clichés, la multicopista, libros de propaganda subversiva que pasaban del extranjero y que utilizaban para fines propagandísticos con el evidente propósito de perturbar la paz social y la tranquilidad de esta capital y de la provincia. Convictos y confesos, en unión de las diligencias instruídas y del material ocupado, han sido puestos a disposición de la autoridad judicial competente, con lo que ha quedado desarticulada la organización clandestina en esta capital. Esta Jefatura Superior se complace en hacer llegar a conocimiento del público la anterior información.

Los invasores de Haití establecen contacto con las tropas de Duvalier

Estas se han unido a los rebeldes, según una radio

Caracas, 6.—Los radioaficionados de esta ciudad han captado esta mañana una emisora que se ha identificado a sí misma como «Radio rebelde de Haití», que aseguraba que los invasores han establecido contacto con las tropas de Duvalier, quienes se han unido a los invasores en Cabo Haitiano.

La referida emisora afirma sue el encuentro ha tenido lugar a las siete de la mañana y no se ha producido combate, ha añadido que las fuerzas de invasión avanzan a lo largo de la autopista central hacia Gonaive, unos noventa y seis kilómetros al suroeste.—Efe.

UN SEGUNDO GRUPO DE INVASORES

Santo Domingo, 6. — Un segundo grupo de revolucionarios haitianos se prepara para invadir otra región de Haití, conforme ha revelado en esta capital dominicana Paul Verna, uno de los jefes de los exiliados haitianos, quien ha informado asimismo que numerosos militares compatriotas suyos, entre ellos un coronel, se han pasado durante la noche última a la República Dominicana.

«Dirigimos un llamamiento urgente a los Gobiernos democráticos dominicanos para que nos ayuden y aseguren el triunfo del cuerpo expedicionario», ha seguido diciendo Paul Verna.

«La población civil —ha agregado— se ha sublevado y pide armas para combatir a Duvalier».—Efe.

QUIENES SON LOS ORGANIZADORES DE LA INVASION

Santo Domingo, 6.—Paul Verna, promotor de la expedición de exiliados, dirigida por el general Cantave sobre el territorio haitiano, es con Pierre Rigaud, ex diplomático como él y los coroneles René León y Marc Chassagne, el fundador del movimiento haitiano en el exilio, «Unión Nacional Democrática», organización creada en la primera quincena de mayo pasado en la capital de Santo Domingo.

Mientras que los otros grupos de exiliados haitianos habían sido desarmados desde el 15 de mayo por órdenes del Gobierno dominicano, la «Unión Nacional Democrática» entrenaba unidades armadas, constituídas —principalmente—por antiguos miembros del Ejército y de la policía de Haití, en el exilio.

Desde entonces, los otros movimientos de exiliados acusaban a la «Unión Nacional Democrática» de estar dirigida, de hecho, por el expresidente haitiano Paul Magloire, que —según ellos— financiaba dicha agrupación política y la controlaba por medio del general León Cantave, su jefe de Estado Mayor, refugiado con él en los Estados Unidos.

De todos modos, parece que el grupo de Paul Verna dispone de fondos importantes y de un contingente de 300 hombres, bien entrenados por militares de carrera, ex-compañeros de armas del general Cantave. Este último había visitado numerosas veces Santo Domingo, para tomar contacto con sus hombres.—Efe.

SUPERIOR
VINO
CLARETE

de
magnífica calidad

BODEGA de
N. RODRIGUEZ
LAGUNILLA
(Villamuriel de Cerrato)

S. S. el Papa en Castelgandolfo

Pablo VI pasará en la residencia Papal veraniega unas cortas vacaciones

Ciudad del Vaticano, 6. — Como se ha anunciado anteriormente, Su Santidad el Papa se encuentra desde ayer tarde en su residencia veraniega de Castelgandolfo, donde pasará un breve período de vacaciones. Pablo VI salió ayer del Palacio vaticano, acompañado del maestro de cámara, mayordomo y secretario particular. La salida se efectuó a las cinco y media de la tarde.

A las seis menos cuarto se detuvo en la Basílica de Santa María la Mayor, donde se celebraba una fiesta en honor de la Virgen de las Nieves, particularmente venerada en la Basílica vaticana.

Fué recibido el Papa en la puerta del templo por el Cardenal Confalonieri y por miembros del Cabildo. El Santo Padre entró en la iglesia y oró unos momentos ante el Santísimo Sacramento. Luego pasó a la Capilla burguesiana y admiró al imagen de la Virgen que, según la tradición, es obra de San Lucas Evangelista. Más tarde, ante el Altar de la Confesión, el Papa impartió su bendición apostólica a todos los fieles presentes en el templo.

A las seis menos diez, el Papa salió de la basílica de Santa María Lamayor y recibió nuevamente las aclamaciones de la multitud de fieles que se había reunido a la entrada del templo. Acto seguido el cortejo siguió por la periferia de Roma y se detuvo nuevamente en el poblado de Cuarto Millón. Finalmente el Papa llegó a la entrada del Ayuntamiento de Castelgandolfo, donde le esperaban el Párroco y el alcalde, así como las demás autoridades municipales, que rindieron homenaje a Su Santidad.

A continuación, el Papa entró en su residencia, siendo recibido por el Cardenal Pizzardo, el Cardenal Di Jorio, Monseñor Principi y otras dignidades eclesiásticas.

A las siete menos cuarto el Santo Padre se asomaba al balcón de su residencia para saludar a una gran multitud que llenaba la plaza. Pablo VI impartió a los presentes su bendición y pronunció unas breves palabras recordando los encuentros anteriores y agradeciendo a las autoridades y al pueblo e Castelgandolfo la calurosa acogida de que le hacían objeto.—Efe.

T.V.E.

PROGRAMAS PARA EL DIA 7

Programa de sobremesa: 2, Carta de ajuste: «Una noche en Acapulco», por Mario Ruiz y su orquesta; 2'15, Presentación; 2'17, Sólo para hombres; 2'30, Panorama; 2'54, Plaza de España; 3, Telediario; 3'25, Cotizaciones de Bolsa; 3'30, La tortuga perezosa; 4, Final del programa.

Programa de noche: 7'45, Carta de ajuste: «Recordando a Tommy Dorsey»; 8, Presentación; 8'2, Platea presenta «La mañana de un funcionario», de Nicolas Vasilievich Gogol'; adaptación, Alberto González Vergel; intérpretes: Carlos Mendy, Roberto Llamas, Francisco Guijar, María Vico y J. M. Navarro; 8'30, «Bonanza» (telefilm seriado de largo metraje; tema: aventuras de una familia en el Oeste); 9'25, El tiempo; 9'30, Telediario; 9'45, Enviado especial (noticias de actualidad); 10'15, Tarjeta de visita (concurso desde los Estudios de Miramar, en Barcelona, presentado por Federico Gallo); 10'45, Esta noche...: «Ronda de España» (IV, Cádiz), con Antoñita Moreno; 11'30, Telediario; 11'45, Hoy dirige: José María Elorrieta; 12, Versos a medianoche («Elegía a la muerte de John Keats», de Schelley, adaptación y recitado, E. Novoneyra), Momento musical y Meditación.

Oliveira Salazar pronunciará un importante discurso

Versará sobre la política portuguesa

Lisboa, 6. — Se informa de fuente digna de crédito, que el primer ministro portugués, Oliveira Salazar, pronunciará en los próximos días un importante discurso sobre la política portuguesa.—Efe.

NO-DO DE SUCESOS

Cuatro jóvenes ingleses muertos en accidente de carretera en la provincia de Burgos

Un incendio destruye una fábrica de muebles en Talavera de la Reina

Un joven perece ahogado cuando se bañaba en el pantano de Uribarri

CUATRO JOVENES INGLESES MUERTOS EN ACCIDENTE DE CARRETERA

Burgos, 6.—Cuatro jóvenes ingleses han resultado muertos en accidente de carretera ocurrido en el kilómetro 289 de la de Madrid a Irún, dentro del término municipal de Calzada de Bureba.

El trágico suceso se produjo al chocar violentamente el turismo inglés «VNR-789-GE», que circulaba con dirección a esta capital y el camión VA-18497, que se dirigía a Irún. Fue tan fuerte el encontronazo, que el coche británico quedó materialmente destrozado bajo el camión y sus cuatro ocupantes perecieron instantáneamente.

Las víctimas son: Christopher Michael Day, de 21 años, que conducía el turismo; Anthony Cohen, de 19, mecánico de profesión y las jóvenes Marcela Jenkis, de 20 años y Elaine Wendi Parker, de 18 años, empleadas respectivamente en una empresa bancaria y telefonista, en Leicester, lugar donde residían los cuatro.

El conductor del camión, Félix Prieto González, de 33 años, casado, vecino de Valladolid, resultó ileso.

Al parecer el camión circulaba por su derecha y el turismo se había desviado hacia la izquierda, aunque no se descarta la hipótesis de que hubiera sufrido alguna avería.—Cifra.

UN INCENDIO DESTRUYE UNA FABRICA DE SILLAS EN TALAVERA

Talavera de la Reina, 6.—Un rápido y violento incendio ha destruído totalmente una fábrica de sillas de madera situada en una nave de la casa número cinco de la calle del Capitán Luque.

Después de cuatro horas de intensos trabajos pudo ser dominado el siniestro. No hubo desgracias personales salvo algunas erosiones que sufrieron varias personas de las que intervinieron en la extinción del fuego. Las pérdidas materiales sos elevadas.—Cifra.

PERECE AHOGADO CUANDO SE BAÑABA EN EL PANTANO DE URIBARRI

Vitoria, 6.—Ha perecido ahogado en aguas del embalse Uribarri Gamboa, Clemente Lobato Castro, de 24 años, que se bañaba en unión de unos amigos.

La víctima era de San Cipriano de las Nieves (Pontevedra) y trabajaba como conductor en Mondragón.—Cifra.

CUATRO TEMBLORES DE TIERRA EN ITALIA

Roma, 6.—En la región de Amatrice, se han registrado cuatro temblores de tierra.

No se han registrado víctimas entre la población, gran parte de la cual vive en tiendas de campaña ya que dicha región ha sido escenario de una serie de sacudidas en los últimos quince días. Se afirma que una de las últimas sacudidas ha sido acompañada de exhalación de azufre.—Efe.

JOVEN FUERTORRIQUEÑA MUERTA EN ACCIDENTE DE AUTOMOVIL EN AVILA

Avila, 6.—En las proximidades de Hoyocastro murió en accidente de automóvil la joven puertorriqueña, de 21 años, Forence Sarah Saetan, perteneciente a las Fuerzas Aéreas norteamericanas destinadas en la base conjunta de Rota.

El coche chocó contra una piedra abandonada en la carretera volcando aparatosamente. Su acompañante, Juan Luis González García, de 25 años, empleado de la misma base, sufre heridas leves. Ambos residían en Jerez de la Frontera.—Cifra.

NIÑO AHOGADO EN EL MIÑO CUANDO SE BAÑABA

Orense, 6.—El niño de 13 años Francisco Javier García Somero ha perecido ahogado en el Miño cuando se bañaba. El joven de 22 años José Gómez Oliva se arrojó al agua para tratar de salvarlo pero sufrió una congestión y fué sacado del agua semi-inconsciente.—Cifra.

CIUDADANO ESPAÑOL ASESINADO EN BONN

Bonn, 6.—El ciudadano español cuyo cadáver fue hallado el pasado jueves en los alrededores de esta ciudad, ha sido identificado como Arturo Canseco Muñoz, de 49 años, natural de Madrid, que se encontraba trabajando en Alemania desde el pasado mayo. Residía en Colonia. El presunto autor de su muerte, Germán Vila Berto, ciudadano español, es buscado por la policía.—Efe.

SE BUSCA A DOS MATRIMONIOS

Colonia (Alemania Occidental), 6.—La policía ha hecho un llamamiento a los ciudadanos de Colonia para que ayuden a encontrar a los cuatro españoles relacionados con el asesinato de Arturo Canseco Muñoz, de 49 años de edad, industrial de Madrid.

El señor Canseco Muñoz, que viajaba frecuentemente a Alemania Occidental, fue muerto en Colonia el pasado 1 de agosto. La policía dice que, según parece, el crimen constituye «un asunto puramente español».

Se busca activamente a Antonio Gregorio Monje Riandas, de 28 años, y a su esposa, Pilar Ramos, amigos de fallecido; asimismo se realizan gestiones para dar con el paradero de Germán Vila Berto y de su esposa, Ceferina Pintado del Nogal, para ser interrogados en relación con el crimen.

La policía ha informado que los dos matrimonios desaparecieron en el automóvil de Vila Berto la mañana siguiente al día en que se cometió el asesinato.—Efe.

RESULTA MUERTO, IGNORANDOSE LA CAUSA, UN MARINO DEL «MONTE AMBOTO»

Barcelona, 6. — Juan Herrero Espanis, calderero del «Monte Amboto» fue conducido al Hospital Clínico en grave estado, falleciendo momentos después. Se ignoran las causas de su muerte.—Cifra.

UN HOMBRE MUERTO EN UNA COLISION DE VEHICULOS

Castellón, 6. — Antonio Nieto Santos, de 64 años, vecino de Madrid, ha resultado muerto al chocar el turismo que conducía contra un camión en la carretera Valencia-Barcelona.

En el turismo viajaban también la esposa de la víctima, y don José Luis Rodríguez Pablos, que resultaron ilesos. El conductor del camión, José Andrés Guantera, de Valencia, padece heridas leves.—Cifra.

CHOCA CONTRA UN ARBOL

Castellón, 6.—En la carretera Castellón-El Grao, el turismo conducido por Francisco Besonaga Artea, de Madrid, chocó contra un árbol, resultando heridos de consideración Guadalupe López Gutiérrez y Clara Crisol López.—Cifra.

OBRERO ASCENSORISTA MUERTO

Barcelona, 6.—En el pozo de un ascensor donde prestaba sus servicios en una finca de esta capital, se cayó el obrero ascensorista Eduardo Villazán Rubio, de 26 años, que fue extraído cadáver.—Cifra.

UN ELEFANTE DEL «ZOO» BERLINES DA MUERTE A UN EMPLEADO

Berlín, 6.—«Salim», un elefante macho del parque zoológico del Berlín occidental, ha acometido con sus colmillos a un empleado de esta casa de fieras, a quien después de alzado en alto, pisoteó con sus grandes pezuñas hasta darle muerte ante los aterrorizados visitantes del «zoo» que presenciaron la espeluznante escena sin poder auxiliar al desdichado asistente.—Efe.

M.C.D.2022

Recuerdos viejos

HACE 50 AÑOS

NOTICIAS DEL DIA 6 DE AGOSTO DE 1913

ACCIDENTE. — En la carretera de las Presas ocurrió el sábado un accidente automovilista, resultando herido el intrépido aviador santanderino don Juan Pombo.

En la mañana del mencionado sábado, el señor Pombo, en unión de su hermano don Fernando y de varios amigos, había ido al Astillero a pasar el día. Comieron en el Astillero y después de haber comido emprendieron el regreso a Santander.

Al llegar a Las Presas, cerca del límite municipal de Peñacastillo, el conductor de uno de los automóviles vió que en su misma dirección avanzaba un carro por el centro de la carretera. Por no atropellar a su carrero, el conductor hizo funcionar el volante, chocando el auto contra un árbol.

Todos los ocupantes del vehículo sufrieron heridas de mayor o menor importancia, pero el de más cuidado fué el señor Pombo, que quedó tendido en la cuneta, quejándose de agudos dolores.

Conducidos los lesionados a Santander, fueron asistidos convenientemente y el señor Pombo fué intervenido en el sanatorio Madrazo, de una luxación coxo-femoral, que por ser muy dolorosa, hubo de ser cloroformizado. Una vez curado, fué trasladado a su domicilio particular.

Numerosas personas desfilaron por la casa del intrépido sportman, enterándose de su estado y haciendo fervientes votos pr su pronto y total restablecimiento.

AYUNTAMIENTO. — Para mañana, a las once, está convocada la Corporación municipal, con objeto de celebrar sesión ordinaria, en primera convocatoria, si se reúne suficiente número de concejales.

Los asuntos a tratar son los siguientes:

Primero: Acta de la sesión anterior. Segundo: Instancias solicitando permisos para ejecutar obras particulares. Tercero: Idem de un empleado municipal en pretensión de licencia para ausentarse de esta ciudad. Cuarto: Adiciones al padrón. Quinto: Extractos de acuerdos de junio; y sexto, disposiciones contenidas en los periódicos oficiales de la semana.

SUCESOS. — Dos vecinas de la calle Pedro Espina promovieron un regular escándalo al que puso fin un guardia municipal; en la calle de Don Sancho, un ciclista atropelló a un niño, causándole erosiones leves en una pierna y un vecino de Carrión de los Condes se cayó del caballo que montaba, sufriendo una luxación en el pie derecho.

IMPRUDENTE. — En Inglaterra es muy imprudente hacer promesas de matrimonio cuando no hay seguridad absoluta de cumplirlas.

El marqués de Northampton, amaba ardientemente a la famosa actriz miss Daisy Markam y la prometió casarse con ella, pero la fuerte oposición de la familia le hizo desistir de su promesa.

Miss Daisy, entonces, entabló una demanda contra Northampton, pero antes de llegar a juicio se arreglaron, comprometiéndose el marqués a abonar a la actriz, en concepto de daños y perjuicios y por la pena que la había causado, la friolera de 1.250.000 francos.

¡Caramba con los ingleses! ¡Qué caritas pagan las penas!

GALLEGOS. — La Colonia gallega de esta ciudad, ha acordado celebrar un banquete, el próximo día 20. Las adhesiones pueden solicitarse a don Eduardo Astray.

INFRACTOR. — La Guardia Civil del puesto de Gozón, ha denunciado ante el Juzgado Municipal a un vecino de Mantinos, por dedicarse a la pesca de truchas ¡a mano!

GUERRA. — Los moros han atacado furiosamente la ciudad de Alcázar. A pesar de la violenta agresión de que se hizo objeto a nuestras fuerzas, éstas, demostrando gran valor y heroísmo, repelieron el ataque, logrando rechazar al enemigo.

Tan encarnizado fué el combate y tan duro el castigo sufrido por los moros, que éstos dejaron en el campo más de cien muertos. Por nuestra parte tenemos que lamentar 19 muertos y 3 oficiales y 17 de tropa, heridos.

TROMBA. — Se conocen nuevos pormenores de los efectos causados en un pueblo de la provincia de Valencia por una tromba de fuego, que incendió los árboles, destruyendo las cosechas.

Las gentes huían, pidiendo auxilio, presas de gran terror.

La tromba recorrió un kilómetro, deshaciéndose.

Afortunadamente no ha habido que lamentar desgracias personales.

En otros pueblos de la provincia descargaron fuertes granizadas, produciéndose fuertes daños en los campos.

Estos temporales han causado consternación en los campesinos, pues muchos de ellos perdieron por completo sus cosechas.

La vida en la Región

Se ha clausurado el Campo-Misión en Matallana, de la Provincia de León

En Segovia se celebró la tradicional fiesta estival del "Rollo"

AVILA

PREMIO Y DISTINCION.—El gobernador civil y jefe provincial del Movimiento de Avila ha creado un premio anual que será concedido por la Facultad de Medicina de la Universidad de Madrid al alumno que considere el Claustro de Profesores de la misma acreedor a dicho premio, que estará dotado con la cantidad de 5.000 pesetas y un diploma.

La única condición para optar a este galardón, aparte de las que señale la mencionada Facultad, será el haber nacido en Avila o el ser hijo de padre o madre abulenses.

En casos de estudiantes excepcionales, a propuesta del decano de Medicina de Madrid, el gobernador ha sugerido al Excelentísimo Ayuntamiento de Avila que puede concederse al estudiante galardonado la insignia de Plata de la Ciudad, además del premio en metálico y del diploma de honor.

LEON

CLAUSURA DEL CAMPO-MISION DE MATALLANA. — Se ha clausurado el campo-misión que los operarios diocesanos de Salamanca han realizado durante quince días en la cuenca minera de Matallana.

Ochenta y nueve seminaristas y tres sacerdotes han mantenido un contacto directo con los hombres de la mina y con todos los habitantes de la comarca, en especial e íntima colaboración con los párrocos de Matallana, Villafeide y Vegacervera.

Más que para tomar parte en una misión propiamente dicha, los seminaristas han llegado a esta comarca para un entrenamiento apostólico.

Los seminaristas han estado alojados en escuelas y colegios; preparándose ellos las comidas y sirviendo ellos la mesa; durmiendo en el suelo. Su acción ha estado en la calle y en los domicilios particulares, donde han sido recibidos con gran alegría.

Impacto magnífico han sido los "fuegos de campamento", en plena calle, a la hora del atardecer; en torno a la fogata ha surgido una auténtica velada, en la que han participado mayores y pequeños.

Los seminaristas, terminada su magnífica experiencia, han pasado por León, para dirigirse a sus respectivas localidades, diseminadas por toda España, y enriquecidos sus espíritus con estupendas vivencias de esta campaña espiritual que ha tenido por escenario la cuenca minera de Matallana.

SANTANDER

ESTUDIANTES DE TOULOUSE. — Profesores y alumnos del Instituto de arte prehistórico, de Toulouse, han llegado a Santander para conocer los museos y las zonas de interés histórico, especialmente las famosas cuevas.

Preside el grupo, de cuarenta y nueve personas en total, el profesor Louis René Nougier, director del mencionado Instituto y catedrático de Arqueología prehistórica; le acompañan en este viaje a España, el subdirector de mencionado Instituto, el presidente de la sociedad de Arqueología de Champenoise, el conservador de la gruta Lascau y el resto hasta los cuarenta y nueve miembros de la expedición, estudiantes de la sección doctoral de Historia de la Universidad de Toulouse y de años inferiores y miembros de aludido Instituto Prehistórico de dicha ciudad francesa.

Han visitado durante toda una mañana el Museo de Arqueología y Prehistoria, siendo cumplimentados y guiados por el director del mismo profesor, García Guinea. Posteriormente, y acompañados asimismo por el profesor García Guinea, los estudiantes y profesores realizaron una excursión a Puente Viesgo y a las cuevas del Castillo y de la Pasiega.

De este grupo visitante, varios de los estudiantes permanecerán en Santander durante varias semanas y el resto hará una gira de estudios por el resto de España.

SEGOVIA

LA FIESTA DEL "ROLLO".—Con la tradicional animación se ha celebrado la fiesta del "Rollo", a cargo de los alumnos del XVI Curso de Verano para Extranjeros, en el sugerente marco del antiguo palacio de la plaza del Conde de Cheste.

La fiesta comenzó a las diez y media de la noche con el desfile de parejas, ataviadas con trajes de diversas nacionalidades y de varias regiones españolas.

Llegados al patio central de la residencia, las parejas fueron penetrando en los salones destinados a baile, donde una orquesta inició el programa con el clásico pasodoble español, continuando de forma ininterrumpida, pasando por todos los ritmos desde el "rock" al "twist", "madison" al "bossa nova".

A las dos de la mañana y anunciado a "toque de campana", tuvo lugar la entrega del tradicional "rollo", que este año se le adjudicó el joven estudiante francés de 15 años, Dominique Fauvat.

Alterné con la orquesta, el conjunto segoviano "D'Tres".

Asistieron numerosas personalidades de Madrid y Segovia.

VALLADOLID

VISITA AL CUARTEL DE AVIACION DE "EL PINAR".—El general don José Galán Guerra, ha visitado el acuartelamiento de tropas de aviación que está emplazado en "El Pinar" de Antequera, donde se aloja la agrupación de tropas número 5.

Es la primera visita que el general Galán Guerra lleva a cabo en esta zona, después de haber tomado posesión de su cargo de segundo jefe de la Región Aérea Atlántica.

Le acompañó en su visita el teniente coronel ayudante en funciones, don Julio León Gil.

PANORAMA ECONOMICO

LA POLITICA DE LOS GASTOS PROVINCIALES — CREDITO DEL BANCO MUNDIAL A ESPAÑA — LAS NUEVAS ASOCIACIONES NACIONALES DE INVESTIGACION — LOS ACCIDENTES DE TRABAJO EN ESPAÑA

MADRID.—(Crónica de ARGOS especial para nuestro diario. Prohibida la reproducción).

En el conjunto de provincias y de régimen común, el gasto provincial mayor corresponde a Barcelona, con cuatrocientos cuarenta y siete millones de pesetas en el año 1959 —último que comprende el estudio realizado por los medios estadísticos oficiales—; sigue Madrid con trescientos cuarenta y nueve millones; Vizcaya con ciento noventa y dos; Oviedo con ciento sesenta y seis y Guipúzcoa con ciento veinte. Si se considera el gasto provincial en relación con el número de habitantes, el primer lugar lo ocupa Vizcaya con doscientos cincuenta y siete por habitante al año, seguido de Guipúzcoa con doscientos cincuenta y seis.

El Banco Mundial de Wáshington va a otorgar a España en fecha inmediata, el primero de los créditos por un importe de treinta millones de dólares con destino al Plan Nacional de carreteras. En los medios relacionados con la citada entidad bancaria, se afirma que ésta prestará además su asistencia financiera, a los posteriores proyectos, tanto del Plan de Carreteras como de modernización del sistema ferroviario.

Después de los últimos favorables informes de la Comisión Asesora de Investigación Científica y Técnica de la Presidencia del Gobierno, han quedado constituídas las siguientes Asociaciones de Investigación: industrias del Curtido y Anexas, Textil Algodonera, Empresas Confeccionistas y Entidades Aseguradoras, Mejora de la Alfalfa, Conservas Vegetales, Construcción Naval, Industria Papelera e Industrias de la Madera. Las empresas agrupadas en las citadas Asociaciones, pasan de cuatrocientas y sus presupuestos anuales representan unos 22 millones de pesetas.

Según datos oficiales referentes al año 1961 —último del que se poseen completos— el número de accidentes de trabajo en nuestra Patria, representó una elevación de sesenta y tres mil doscientos treinta y tres, con relación al año anterior. El número de muertos fue de novecientos setenta; y los clasificados para inhabilitación permanente absoluta para todo trabajo fue de sesenta y seis; doscientas ochenta y siete por otra parte, sufrieron incapacidad permanente total para su profesión habitual. Los sectores más afectados por los accidentes fueron Agricultura y Pesca, seguidos por los de Industria y la Construcción, fabriles, minas, canteras y transportes. Afortunadamente el grupo de servicios ha dado un porcentaje sumamente bajo.

JOSE LUIS BARCELO

PLASTIFILM

(MARCA REGISTRADA)
Para soldar las roturas de planos de papel vegetal y de toda clase de delineación, y los de pergamino, tela, cuero, etcétera, sin cintas ni parches

De venta en

I. G. DIARIO-DIA

PALENCIA

LETRAS DE LUTO

En Saldaña y después de recibir los Santos Sacramentos y la Bendición Apostólica de Su Santidad, entregó su alma a Dios el industrial don Miguel García Azcona, que se había distinguido en vida por las buenas cualidades que le adornaban, tanto en el aspecto de sus actividades industriales, en las que era modelo de probidad, como en su aspecto familiar y privado. Por ello su muerte ha sido muy sentida.

Acompañamos en su justo dolor a su esposa doña Victoria Fernández Fernández; hijos Conchita, Angelines, Miguel y Pedro-Carlos García Fernández; hijo político Angel Franco; hermano, hermanos políticos, nietos, sobrinos, primos y demás familia, y a los lectores pedimos una oración por el eterno descanso del finado.

BOLSA Y FINANZAS

Cotizaciones de los mercados de valores e impresiones de la jornada facilitadas por el BANCO DE BILBAO y la AGENCIA CIFRA Correspondiente al día 6 de agosto de 1963

BOLSA DE MADRID

Madrid, 6.—La sesión de hoy acusa firmeza en general, si bien el corro bancario es el que obtiene plusvalías más destacadas, seguido de algunos valores eléctricos. El índice general de la sesión también experimenta notable elevación; de 100,74 pasó a 101,15. Al cierre había dinero para todos los Bancos y algún que otro valor eléctrico. De 82 valores cotizados en venta variable, 43 suben, bajan 19 y repiten 20.—Cifra.

BANCOS: Exterior, 565.—Central, 1.017.—Banesto, 1.235.—Hispano, 899.—Rural, 300.—Popular, 710.

ELECTRICAS: H. Española, 376.—Nansa, 166.—Sevillana, 223,5.—Madrileña, 255.—FECSA, 320.—Fenosa, 292.—Leonesas, 207. — R. Zaragoza, 189.

SIDEROMETALURGICAS: Auxiliar FF. CC., 161.—Material y Construcciones, 100.—Manufacturas Metálicas, M., 30.—Seat, 272.—Fasa, 590.—Santa Bárbara, 88.—Altos Hornos, 143.—Santa Ana, 92.

MINERAS: Duro-Felguera, 117. — Rif, 500.—Guindos, 60.—Ponferrada, 686.

QUIMICAS: Industrias Aragonesas, 188.—Explosivos, 287.—Petróleos, 600.—P. Reunidas, 147.

CONS. E INMOBILIARIAS: Dragados y Construcciones, 345.—Inmobiliaria Metropolitana, 178. — Urbis, 63.—Hidrocivil, 81.—Encinar de los Reyes, 58.

ALIMENTACION: Ebro, 563. — El Aguila, 705.—G. Azucarera, 200.

TEXTILES: Fefasa, 108.

VARIAS: Campsa, 180.—Construcción Naval, preferentes, 106.—Tabacalera, 233.—Telefónicas, 192.—Metro Madrid, 194.

BOLSA DE BILBAO

Bilbao, 6.—Las órdenes acumuladas durante la vacación semanal han llevado a esta sesión de Bolsa, hacia metas favorables que han tenido en los valores la repercusión expresada en sus alzas interesantes, entre las que se destacan los 20 enteros ganados por Bancobacs, 11 por Española, 10 por Banesto, 7 y medio por Viesgo, Bancayas y Madrileñas, 7 por Auxiliar de Ferrocarriles y 6 y medio por Basconias, dejando la jornada una impresión muy agradable.—Cifra

BANCOS: Banco de Bilbao, 1.070.—Banco de Vizcaya, 1.045.

NAVEGACION: Naviera Vascongada, 131.

QUIMICAS: Papelera Española, 515.—Sefanitro, 250.—Unquinesa, 205.—Resinera, 187,5.—Nicas, 123.

VARIAS: Suburbanos, 120.—Campsa, 181.

SIDEROMETALURGICAS: Altos Hornos, 143.—B. Wilcox, 267.—Basconia, 194.—Euskalduna, 137.—S. Bárbara, 89.

ELECTRICAS: Iberduero, ordinarias, 406,5.—Viesgo, 244.—R. Zaragoza, 188.

BOLSA DE BARCELONA

Barcelona, 6.—Muchas operaciones se realizaron hoy en acciones en la primera sesión semanal de Bolsa, con alternativas aunque no muy pronunciadas, tendencia firme y optimista para días sucesivos.—Cifra.

Petróleos, 600.—Explosivos, 232. — Gros, 351. — La Maquinista, 73. — Aguas Barna, 280. — Motor Ibérica, 1.545.—Carburos Metálicos, 551.—Tabacos Filipinas, 550.—Sansón, 255. — Asland, 350. — Industrias Agrícolas, 505.

BANCO DE BILBAO

Banca. — Operaciones de Bolsa. — Pago de negociables de trigo

Mayor Pral., 79. — PALENCIA

BANCO DE SANTANDER
Fundado en 1857
Caja de Ahorros
Mayor Pral., 21 PALENCIA
Banca - Cambio - Bolsa

BANCO CASTELLANO
Fundado en 1900
Toda clase de operaciones de Banca - Pagos S. N. Trigo
Don Sancho, 3 Telfs. 2086 y 2739

TODOS ERAN MIS HIJOS

de Arthur Miller, ha sido la comedia del año

DIETARIO

Miércoles 7 de Agosto de 1963

SANTORAL. — Santos: Cayetano, fundador; Donato, obispo; Pedro, Julián, Fausto, Carpóforo, Exento, Casio, Severino, Segundo, Linicio, Domecio, monje, mártires; Victricio, Donaciano, obispos; Alberto, confesor. (Misa: De San Cayetano. Color: Blanco).

Sale el sol a las 5'18 horas y se pone a las 19'22 horas. Sale la luna a las 21'1 horas y se pone a las 7'18 horas. Cuarto menguante el día 12.

REFRAN: El agua agostera destroza la era, pero apaña la rastrojera.

EL TIEMPO EN PALENCIA

Barómetro: A las 18 de ayer, 699'0. A las 8 de hoy, 702'1. — Temperaturas: Máxima de ayer, 20'4. Mínima de hoy, 16'2. — Dirección del viento: A las 18 de ayer, N. W. A las 8 de hoy, N. W. — Humedad relativa media, 72 por 100.

MATERIAL DE OFICINA, EN I. G. DIARIO-DIA

EFEMERIDES. — 1238: Gregorio IX dirige una bula al deán y Cabildo de la Catedral de Palencia, rogándoles no pongan obstáculo alguno a los Hermanos Predicadores que moran en la ciudad. — 1533: Nace el poeta Alonso de Ercilla. — 1819: Independencia de Colombia. — 1827: Nace el doctor Rubio. — 1830: Carlos X de Francia marcha al destierro.

JOHN DEERE

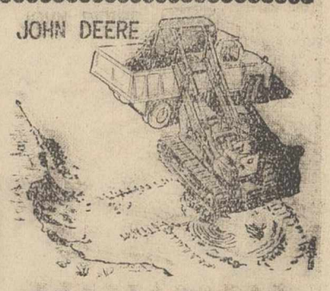

EXCAVADORAS JOHN DEERE (U. S. A.)

Pagos a convenir

VEHICULOS INDUSTRIALES Y MOTORES, S. L.

Gran Vía, 66 BILBAO

RUSTICAS

Dos fincas próximas Palencia; una 300 Ha., cereales principalmente; otra 625 Ha., cereales y pastos, ambas inclusión maquinaria, ganados, etc.; otra zona Saldaña 261 Ha., explotación mixta cereales-pastos, 1.700.000. A. Losada, fincas. V. Calderón, 9. PALENCIA

anuncios por palabras

Alquileres

NECESITO piso amueblado, 3 dormitorios, 5 camas (una matrimonial) o 6 individuales. Septiembre y octubre. Ofertas, Tlfno. 1543.

ARRIENDO local, corral y cuadras. Razón, Rizarzuela, 15, primero. Palencia.

NECESITO alquilar cosechadora para 200 hectáreas. Teódulo Cuesta. Osorno.

SE OFRECE cosechadora John Deere, de 4,20 metros corte, en alquiler. Informes, Talleres Sandino. Avenida Manuel Rivera, 20. Palencia.

Automóviles

ALQUILER sin chofer, Seat 600, Seat 1.400 C. Ultimos modelos. Autos Espino. Avenida Cuba, 8. Teléfonos 1764 3631.

AGENCIA España. Academia conductores, enseña mejor, aprueba antes. Don Sancho, 16. Teléfono 2258.

AUTOESCUELA Carmelo. Enseña antes y mejor. Aseguramos carnet. Junto al Banco Santander. Palencia.

OCASION: Por no poder atender, se vende camión Barreiros, 6 toneladas, recién reparado, 7 ruedas nuevas o cambiaría por coche turismo toda prueba. Aguilar de Campoo. Teléfono 50.

VENDO camión Pegaso, de siete toneladas. Para tratar, en La Serna. Alejandro Herrero.

VENDO Pegaso 140 HP., con trabajo fijo, inmejorable estado, grandes facilidades de pago. Teléfono 2087.

SE VENDE furgoneta D. K. W. Razón, en esta Administración.

VENDO camión Studebáker, motor "Diesel", buen estado. Talleres Nano. Rizarzuela, 28.

CAMION volquete, dos diferenciales, motor nuevo, magnífico estado general, véndese, condiciones favorables. Santos. José Antonio, 22.

Compras

CEBADA, compro, también admito «a liquidar» hasta el 31 de marzo. Cereales Royuela. Casado del Alisal, 29. Palencia.

COMPRO papel de comercio, precio 0,90 pesetas kilo. Industria del papel, Huerta de Guadián. Teléfono 3805.

CEBADA cervecera, compramos a 4,50. Almacén Cereales Villagrá. Calle Ricardo Cortes, 5.

Fincas

SE VENDE finca lindante Canal Alfonso XIII y carretera Irún, un kilómetro de Torquemada, tres Has. Tratar, Antonio Adán. Torquemada.

RECORDATORIOS, IMPRESOS EN GENERAL, EN I. G. DIARIO-DIA

Ganados y aves

NOVILLAS abocadas a parir, vendo. Luis Villasur. Finca La Abadía de Arriba. Carrión.

VENDO cerdos destete. Arapiles, 49. Cristo.

GRANJA Carro, polluelos de un día, pollitas crecidas y cerdos de destete de gran calidad.

VENDO potra tres años, 7 dedos. Autilla del Pino. Clemente.

CERDOS destete, vendo. Los Tres Pasos, núm. 1.

VENDO 30 corderos y corderas. Para tratar con Miguel Villarrubia, en Vertabillo de Cerrato. Palencia.

VENDO terneros suero. Carretera Santander. Benjamín de la Cruz.

SE VENDEN 10 cerdos al destete. Sixto Martín. Becerril del Carpio.

VENDO, cambio novilla recién parida. "El Parque". Carrión.

VENDO 5 mulas y un caballo, media edad. Pozo de Urama. Francisco Rodríguez.

VENDO vacas de leche y carne. Los Hoyos. Genaro Rozas .Palencia.

Maquinaria y Reparaciones

ARADOS basculantes para tractor, los de trabajo más perfecto. Remolques de cualquier tonelaje. Cultivadoras, grades, respigadoras, trilladoras, ensacadoras, grupos de riego. Almacenes Maquinaria Ortega y Ortiz de Zárate.

NEUMATICOS, correas de ventilador, correas trapezoidales. Navamuel. Casado del Alisal, E. Teléfono 1937.

ARADOS y cultivadores tractor, todos sistemas, rodillos, rastras, riegos aspersión para tractor, motores, guadañadoras, segadoras de acero "El Ciervo", respigadoras, piezas de recambio. Almacenes Pinacho.

VENDO ensacadora grande Francisquillo, seminueva. Victorio Asenjo. Paredes de Nava.

SE VENDE una máquina beldadora para motor y a mano, seminueva. Silviano de la Vega, en Villalcón.

Pérdidas

PERDIDA perra "Setter", blanca y roja. Gratificaré. Juan José Lerones. Boadilla de Rioseco.

PERDIDA pulsera oro con dos placas. Se gratificará con su valor. Entregar, señor Laso. Berruguete, 4.

Trabajo

GRAN porvenir y elevados ingresos a personas ambos sexos, sean constantes, trabajadoras y bien relacionadas. Nueva organización. Mayor, 176, primero, de 10 a 2. Sr. Bracci.

SE NECESITAN dos chicas, una sepa de cocina. Mayor, 24. Razón, portería.

CASERO para trabajar y estar al frente de finca agrícola, próxima a capital, casa, luz eléctrica y lumbre. Señor Polanco. Catedral, 20.

MOZOS de mulas para obreros fijos, necesita para Baquerín de Campos, Luis Polanco. Catedral, 20.

¿ES USTED? Buscamos un verdadero agente de ventas, a comisión. Ha de estar introducido en los ramos sanitario-electrod. Somos fabricantes de calentadores-ducha. Solicitudes al apartado 496. Barcelona.

SE NECESITA asistenta. Confitería Garrido.

POR DEFUNCION de pastor, se necesita uno. Geminiano García. Espinosa de Villagonzalo.

ATENCION: Necesito oficiales albañiles, inmejorables condiciones. Informes, Bar Madrid. Carretera Valladolid, 41, de 1 a 2 y de 8 a 10.

NECESITO chico para Vaquería. Rizarzuela, 19.

NECESITO chofer carnet primera. Paseo Otero, 67.

SE NECESITA señora mayor para atender a una señora en pueblo esta provincia. Razón, esta Administración.

SE NECESITA chofer con carnet de primera, inútil solicitar plaza sin buenas referencias. Informes, en oficina de Auto-Repuestos Palencia.

Traspasos

TRASPASO bar y casa de comidas, con vivienda, en Herrera de Pisuerga. Informes, Vda. Tadeo García.

TRASPASO bar restaurante. César Benito. Monzón de Campos.

Varios

TUBOS cemento, gres y fibro-cemento, precios interesantes. Materiales de construcción Pastor. Palencia.

COMPRO alfalfa a granel, 2 pesetas y vendo dos cosechadoras propulsadas, muy baratas. Polvorosa. Frómista.

SE NECESITA pastor y se vende máquina de beldar con motor. Carlos Fernández. Tariego.

VENDO máquina de coser eléctrica, dos bicicletas y admito señoritas a pensión. Informes, Queipo de Llano, núm. 20, segundo.

Vehículos

VENDO moto, buenas condiciones. Ver, Talleres Cielos.

VENDO moto "Montesa", seminueva. Mayor, 3. Palencia.

Ventas

MANTAS cama, viaje, campo y ganado, trozos para la cera, todo lana. David Rodríguez. Fábrica.

TUBOS de cementos, fabricación mecánica, prensados y vibrados, calidad inmejorable. "Arroyo". Casado del Alisal, 41.

VIGUETAS «Castilla», bovedillas de cemento, ventanales, postecillos cerramiento, soportapostes y toda clase de prefabricados de hormigón. "Arroyo". Casado Alisal, 41.

PUERTAS, ventanas, precios económicos. Hernando. R. Argentina, 7.

NOVIOS, vuestros muebles en "El Trust del Mueble". Detrás del Gobierno Civil.

VENDO mesa despacho y varios muebles. Plaza Catedral, 1.

Rogad a Dios en caridad por el alma del señor

† Don Miguel García Azcona

Industrial

Falleció en Saldaña el día 6 de Agosto de 1963

A los 58 años de edad

Después de recibir los S. S. y la Bendición Apostólica de Su Santidad

D. E. P.

Su desconsolada esposa doña Victoria Fernández Fernández; hijos Conchita, Angelines, Miguel y Pedro-Carlos García Fernández; hijo político Angel Franco; hermano Francisco García Azcona; hermanos políticos Ricardo Cruz, Ignacia Cano, Gaudencio y Mariano Fernández, Lorenza Franco y Digna Pérez; nietos Miguel-Angel y Jesús Franco García; sobrinos, primos y demás familia,

Suplican a sus amistades una oración por el eterno descanso de su alma

El funeral tendrá lugar hoy día 7, a las diez de la mañana y a continuación la conducción del cadáver al cementerio de Saldaña.

M.C.D.2022

NOTICIAS de MADRID

- Más de 200 terrenos de acampada hay en España
- También los caballos van de veraneo a San Sebastián
- Los futbolistas, sin mutualidad y sin sindicato

MADRID.—(Crónica de ARGOS especial para nuestro diario. Prohibida la reproducción).

La introducción del «camping» en España ha sido tardía, en relación con el origen de este tipo de veraneo nómada en otros países; pero su desarrollo ha sido rápido y extenso. El primer año, el de 1958, se instalaron 38 terrenos de acampada; en el siguiente, o sea en 1959, fueron ya 80, y así siguieron aumentando, año tras año, hasta llegar en 1962 a los 200. Y como en el actual han sido abiertos varios más, los existentes ahora en funcionamiento exceden con mucho de los dos centenares.

A la vez que aumentan en número, los «campings» españoles se van perfeccionando de tal forma, que muchos de ellos en nada tienen que envidiar a los mejores del extranjero. Cuentan con abastecimiento de agua potable y con suministro de energía eléctrica, con servicios sanitarios completos, con plazas, paseos y pistas deportivas, con supermercados y con bares y cafeterías; en fin, con todo lo que pueden necesitar de momento los campistas para pasar en ellos unos días, generalmente pocos, pues suelen preferir recorrer otros terrenos.

Dentro del negocio turístico, que tan elevados ingresos proporciona a nuestra balanza de pagos, el «camping» compone un capítulo muy importante. En la temporada de 1961, último año del que se tiene estadística completa, nos dejaron mil cuatrocientos millones de pesetas. Es un sector de la industria turística que conviene cuidar mucho. Por eso los «campings» están sometidos a reglamentación y sujetos a tarifas, que oscilan entre las 10 y las 25 pesetas por persona y día y una escala por estacionamiento de vehículos. Aunque también se aprovechan de estos campamentos los españoles, el mayor contingente lo dan los extranjeros, que se llexarán la más grata impresión de nuestro país, si hallaron comida y economía en esta clase de veraneo social y volandero.

Los caballos también veranean y se van nada menos que de Madrid a San Sebastián, para regresar en otoño. Claro está que esto sólo lo hacen los caballos aristócratas, distinguidos y mimados: los caballos de carreras. Pasan el estío en el hipódromo de Lasarte, acariciados por las brisas cantábricas, y el resto del año, en el hipódromo de la Zarzuela, al abrigo de las lonas y de las seculares encinas del monte de El Pardo.

A mediados de julio se realiza el viaje desde la cercana estación de Pozuelo hasta la bella Easo. Sobre medio centenar de caballos son embarcados, ante la curiosidad pública, en unos 30 vagones de un tren de mercancías, en los que viajan también los mozos de cuadra, preparadores y demás personal al servicio del deporte hípico, así como también se lleva en estos vagones los equipos y los piensos. Y hay otros caballos, más privilegiados todavía, que van a San Sebastián por carretera, en remolques arrastrados por automóviles.

El embarque suele resultar difícil. Los caballos se resisten primero a entrar en la pequeña celda que es el vagón, y después se muestran nerviosos por pisar en hueco y sobre madera. Sólo a fuerza de halagos de sus cuidadores consiguen tranquilizarse. Los mozos no se apartan de su lado en todo el camino, pues son animales delicados y con frecuencia hay que recurrir a las medicinas del botiquín que va en cada vagón. A cada cinco horas hay que alimentarles a base de hierba fresca y heno y un poco de avena y darles agua a sus horas.

El último pleno de la Federación Española de Fútbol ha dado motivo a muy fuertes comentarios, tanto por los asuntos que en él se trataron como por los que se omitieron. Uno de éstos es el de la disuelta Mutualidad de los futbolistas. El defensa atlético Calleja, en franco restablecimiento de su operación quirúrgica, ha dicho en una entrevista periodística que ya es hora de que se dé una explicación sobre las cantidades que los mutualistas ingresaron obligatoriamente, y que, ya que son profesionales deben estar protegidos por un sindicato, como los toreros, los actores y todos los sometidos a contrato de trabajo.

LOS FAMOSOS en traje de baño

CAPITULO 5 — Por MANUEL MERCHANT

El guionista Jaime G. Herranz tuvo que ir a la Guinea para ambientar "Piedra de toque" actualmente en rodaje

- Alberto Closas de maestro en Tabarca
- Conchita Velasco después de "Susana" se ha prometido pasar unas vacaciones junto al mar
- Antonio Ordóñez quizá vuelva al cine aunque nunca al ruedo

Después de conversar largo rato con el guionista del cine español Jaime G. Herranz, le preguntamos sencillamente para nuestra encuesta.

—¿Dónde pasará usted el verano?

—Si Dios no ordena otra cosa, después de San Fermín me iré unos días a una playa y luego a Mora de Rubielos, en la provincia de Teruel que es mi retiro favorito.

—¿Trabajará en esta época estival?

—Sí, aunque no con la pluma, sino en el campo. Seré agricultor en mi propiedad, es una afición que me impide mi actividad de invierno.

—¿Qué exigiría usted para un verano ideal?

—Paz y buenos amigos cerca con el fin de que esa paz no sea aburrida.

Jaime G. Herranz, ha trabajado últimamente a marchas forzadas en el guión de «Piedra de Toque», que se rueda actualmente, y para cuya ambientación tuvo que trasladarse a la Guinea Española. El reparto principal de «Piedra de Toque» está a cargo de Arturo Fernández, Susana Campos y Angela Bravo.

—Después del verano, ¿en qué se ocupará?

—Supongo que seguiré escribiendo. También pasaré un poquillo miedo con los estrenos de las películas cuyos guiones han corrido a mi cargo.

Jaime G. Herranz, guionista de "Piedra de toque" (Foto Fiel)

ALBERTO CLOSAS DE NUEVO EMBAJADOR, PERO ESTA VEZ EN EL CINE

A los 42 años Alberto Closas es el actor español con más prestigio tras nuestras fronteras. Un montón de películas, obras teatrales y un teatro bajo su dirección, el Marquina. Closas comenzó como cantante.

En las playas de Tabarca, Alberto Closas rueda el film «Un hombre solo», tras su triunfal temporada teatral. En este film Closas encarna a un maestro de pueblo.

—Cuando termine esta película iniciaré la versión cinematográfica de «Operación embajada», con Analia Gadé, Patricia Luján, dirigida por Fernando Palacios.

—¿Entonces, todo el verano trabajando?

—Sí, aunque procuraré darme una escapada una o dos semanas para tomar un poco el sol y sentirme en paz en mi chalet de «Las Chapas», en la costa malagueña.

—¿Es su lugar preferido para veranear?

—Sí, el pasado año también estuve por allí. Es un rincón delicioso.

Alberto Closas prepara también la inauguración de la temporada de su teatro, el popular Marquina, que según nos dicen será un verdadero acontecimiento.

CONCHITA VELASCO PASARA EL VERANO DE CHACHA

Conchita Velasco tiene en perspectiva un verano muy movido. Con el propósito de conseguir experiencia en escena, se entrega por entero a perfilar su personalidad artística en el escenario. «Los derechos de la mujer», «Las que tienen que servir, su último éxito teatral, que ha motivado su paso al cine, aunque para antes Conchita, para los íntimos, «Chiti», tiene otros compromisos.

—Empezamos ya el rodaje de «La verbena de la Paloma» en versión cinematográfica moderna. He estudiado con ilusión mi «Susana» y espero que el film sea del gusto de todos.

—¿Cuál fue su última intervención cinematográfica?

—«La boda era a las doce», hace un año en la Costa Brava.

—¿Cuándo se inicia el rodaje de «Las que tienen que servir»?

—En cuanto termine mi trabajo con José Luis Sáenz Heredia, me incorporaré a la obra de Paso que dirige Fernando Palacios.

—¿Tendrá algún tiempo para descansar?

—Ojalá, pues falta me hace.

Conchita Velasco, la novia de nuestro cine, con los beneficios de sus últimos contratos ha realizado compras por doquier, entre otras cosas Conchita se ha comprado una finca con árboles frutales en Navalcarnero.

—En verano qué le gusta más, ¿mar o montaña?

—La costa es siempre lo más ideal. Siento no poder ir unos días o unas semanas a una playa para zambullirme y darle vida nueva al cuerpo. Eso sí, después de éstas dos películas me he prometido a mí misma unas vacaciones junto al mar, en la más completa paz.

ANTONIO ORDOÑEZ, GANADERO Y ESPECTADOR DE LAS MEJORES FERIAS

En el Festival de Cine de San Sebastián no extrañó a nadie la presencia de Antonio Ordóñez. El como siempre, acostumbrado a la entrega al público hizo las siguientes manifestaciones:

—Definitivamente estoy retirado de los toros, como torero. Por ahora seguiré viéndoles desde la barrera.

—¿Hará cine?

—Puede ser. Ya he probado una vez y creo que no lo hice mal del todo.

—¿Qué tal su experiencia como ganadero?

—Este año hay poco ganado bueno. Aunque espero que después de los cuidados que le dedico conseguiré buena camada.

—¿Apoderado?

—No lo soy. No me agrada. Unicamente ayudo a un novillero, «El Jerezano».

—¿Se dijo que reaparecería en Málaga?

—Es cierto que se dijo, pero no es verdad, ya que yo estaré en la Malagueta de espectador.

Antonio Ordóñez, Carmina Dominguín y sus hijas, están invitados a pasar unas vacaciones en Mallorca, aunque agosto lo pasarán en Torremolinos. La playa es una obsesión para la familia Ordóñez y serán las más lujosas y elegantes las que les tengan como huéspedes.

CHUZO RENOVARA CONTRATO CON EL AT. DE MADRID

El medio-volante, defensa, extremo y ariete del Atlético de Madrid, el internacional Chuzo ha adquirido para los meses de julio y agosto un bonito chalet en «Las Chapas», cerca de Marbella.

—Ha sido una temporada muy regular. Pudimos tener más suerte y hasta el final todo fue bien. Todos lamentamos igualmente el fallo.

—¿Renovaste contrato?

—Sí.

—¿Tiempo?

—Tres años.

—¿Buenas condiciones?

—Superiores, aunque con una modalidad. El sueldo mensual será igual para todos, luego una cantidad alzada, que es lo esencial.

Chuzo, espera pronto la visita de la cigüeña y por lo que nos dió a entender el pequeño nacerá en Marbella.

(Es un reportaje especial para Agencia FIEL. — Prohibida la reproducción).

LUCKY, la primera maniquí francesa, ha muerto en París a los cuarenta años

- Hace unos años llegó a la capital francesa buscando un empleo de telefonista
- Un año después era maniquí en la casa Christian Dior

Por Gerard LEBAUDI

Lucie Daouphars, universalmente conocida por «Lucky», en una de sus últimas fotos. ¿Quién diría que tenía 40 años? (Foto Fiel)

Lucky nació en Bretaña, muy cerca de Quimper, el 14 de julio de 1922. Ha muerto en París el 16 de julio de 1963, en una clínica de La Vahlie, aquejada de un mal implacable. Su cuerpo será inhumado en un pequeño pueblo de Eure y Loire, Coltainville, muy cerca de su ciudad natal.

Lucie Daouphars —este era su verdadero nombre— llegó a París tras la Segunda Guerra Mundial buscando un empleo de telefonista. Un año después debutaba en la casa Christian Dior, el gran modista que acababa de abrir su casa de costura. Tomó entonces el nombre de «Lucky», un nombre que hizo célebre más allá de las fronteras.

La originalidad de sus presentaciones y su personal estilo se impuso rápidamente haciendo escuela.

Durante diez años fue indudablemente la vedette de los grandes costureros parisinos y una gran embajadora de la moda francesa a través de mundo.

Cuando Lucy hacía su entrada en un salón de moda se habría creido que se lanzaba a su asalto. Su forma de andar muy rápida, recto el cuerpo y la cabeza hacia atrás, impasible, con los pómulos salientes, el mentón puntiagudo y un aire totalmente ausente.

Después de diez años con Christian Dior, dejó la célebre casa de costura para fundar una escuela de maniquíes y una escuela de encanto donde formaba a las azafatas, vendedoras, secretarias, etc.

En ella sus alumnas lo aprendían todo del duro oficio de maniquí. No solamente aprendían la presentación sino hacer de este trabajo sin maña una verdadera profesión.

De corazón generoso, Lucky creó una mutual de ayuda mutua para las viejas maniquíes, lo mismo que para las desafortunadas y las enfermas.

Por último, su obra maestra, fue, sin duda, la creación en el plano nacional, del Sindicato de las Maniquíes. Su estatuto hizo respetar los derechos profesionales en la corporación y los modistos temieron a Lucky que era la presidente de este Sindicato femenino.

En los últimos años publicó en la Editorial Fayard un libro titulado: «Presidente Lucky». Es una autobiografía muy rica en enseñanzas sobre las experiencias vividas en este ingrato oficio y sobre todo sin mañana al pasar los años de éxito.

Puede decirse sin pretensión que la moda mundial está de duelo con la desaparición prematura de Lucky.

(Es un reportaje especial para Agencia FIEL. — Prohibida la reproducción).

Curiosa orden municipal

Haywards Heath (Inglaterra), 4.—Se ha dado a los ocupantes de una casa recién construída en esta localidad, una curiosa orden.

Deberán tener abierta noche y día la puerta principal de su vivienda, para que los transeuntes puedan penetrar en ella, atravesar el comedor y pasar a terrenos situados detrás de la casa por medio del jardín posterior.

La razón de la extraña orden se debe a que la vivienda ha sido construída en medio de un sendero público.

Un empleado del Ayuntamiento ha comunicado a los vecinos que tendrán que soportar a los transeuntes «hasta que el Ayuntamiento derive, oficialmente, el sendero alrededor de la nueva vivienda.—Efe.

La contabilidad puede llevarla ya una simple mecanógrafa

Una máquina electrónica ha hecho el milagro de volver sencillo lo que históricamente era complicado

Una simple mecanógrafa, como la de la foto, puede llevar hoy la más complicada contabilidad de cualquier empresa gracias al último avance de la electrónica en la automación de las oficinas, la IBM-6.400. Las fichas de lectura de diversos tamaños llevan grabada en el reverso una «memoria» de lo consignado en el anverso, facilitando facturaciones, controles de inventarios y diversas contabilidades. A la derecha, los antepasados de la contable de hoy; los escribas egipcios con sus papiros y una contable de la Revolución Industrial.—(Foto Fiel)

NUEVA YORK. — (Crónica especial para Agencia FIEL).

La atracción por el detalle, la claridad y precisión caligráfica es lo que ha permitido a la mujer, ya de antiguo, asociarse a la técnica de teneduría de libros y a la contabilidad. Y no porque el milagro de la electrónica haya hecho su efecto también en estas materias ha dejado por ello la mujer de seguir ejerciéndola, sino, al contrario, hoy son legión las jovencitas que en muchos países del mundo se incorporan a las actividades contables de infinidad de empresas.

Ahora es una pequeña y revolucionaria máquina electrónica, fabricada por International Bussiness Machines, bautizada con el nombre de IBM-6400 la que ha comenzado a automatizar funciones tales como las de contabilidad, control de inventarios, mano de obra, costes, etc., en las empresas y organismos de cualquier dimensión, con la enorme ventaja de que una sola mecanógrafa puede, con sólo unas horas de entrenamiento, llegar a dominar su funcionamiento.

Contabilidad, teneduría de libros, etcétera, no son materias muy amenas, pero sí su historia, y mucho. Antes de que el hombre primitivo aprendiese a escribir, ya reseñaba la lista de las mercancías y servicios que intercambiaba. Cuando un antiguo bretón convenía en cambiar diez cuchillos de hierro por el ternero próximo a nacer de la vaca de su vecino, recibía un bastón con diez muescas, para recordar la deuda.

ANTES DE LA ESCRITURA.—Los recaudadores de impuestos babilónicos exigían pruebas de ingresos y gastos. Sacerdotes, comerciantes y oficiales del Ejército grababan su contabilidad en tabletas de arcilla que frecuentemente se apilaban formando auténticas montañas. Dos mil años antes de Jesucristo, Hammurabi, promulgaba su famoso código ordenando que toda compra, préstamo o hipoteca, fuese grabado y firmado ante testigo. Si alguien desobedecía, era tachado de ladrón y decapitado.

Los antiguos egipcios reemplazaron las tabletas por papiros, sobre los que escribían con cañas del Nilo. Uno de los más importantes personajes del Gobierno faraónico era el jefe de Escribas, cargo surgido dos mil años antes de Jesucristo y cuya finalidad era llevar las cuentas del tesoro real.

Egipto fue la mayor burocracia conocida jamás, un país lleno de escribas. Las estadísticas reseñaban un saco de trigo que entraba o salía de los graneros reales. Las cuentas de la construcción de las grandes pirámides fueron llevadas minuciosamente. La contabilidad en el tesoro del Faraón anota los impuestos a pagar en ganado, cereales, aceite y ropa.

Los romanos también llevaron su contabilidad sobre las riquezas del Imperio. Augusto hizo el primer presupuesto oficial en el año V después de Jesucristo.

UN MONJE ESCRIBIO EL PRIMER LIBRO DE CONTABILIDAD. —El primer libro sobre contabilidad fue escrito aproximadamente mil quinientos años más tarde por un monje italiano. El trabajo, publicado en Venecia en 1494, sirvió hasta mucho después como único texto impreso sobre aritmética y álgebra. Y cuando el sistema decimal apareció con sus números árabes se realizaron considerables progresos.

El siguiente gran paso lo dió el sistema de «doble entrada», base de la contabilidad actual. Cada cosa es reseñada dos veces en los libros, el del «Debe» y el del «Haber». Los progresos se deben al auge de los negocios, iniciado en Italia en 1300, cuando los marinos y los comerciantes se aventuran por nuevos mares. Florece el comercio privado y se perfeccionan los libros de contabilidad.

Otro gran paso se da con la Revolución Industrial. Los inventos, la aparición de grandes sociedades, etc., con la causa de la contabilidad estatal, reconocida primeramente en Inglaterra, en 1854, y luego en los Estados Unidos, en 1896. En 1900 había en Estados Unidos 250 peritos contables y 55.000 en 1960. La participación de la mujer en estas actividades era ya un hecho comprobado, sobre todo desde 1873, fecha en que se difunde por toda Norteamérica el empleo de la máquina de escribir para los trabajos de oficina.

EL ULTIMO GRAN AVANCE.—El último gran avance en el terreno de la contabilidad es la automación de las oficinas por medio de la electrónica. Y, en este terreno, la IBM es la última consecución. Las fichas de lectura que maneja pueden ser de diferentes tamaños y llevan en su reserva una banda magnética que actúa como «memoria» de cuanto ha sido consignado en su anverso. Una de las grandes ventajas que presenta este equipo electrónico es la facilidad con que operaciones tales como facturación, control de inventario y contabilidades diversas pueden ser simultáneamente combinadas y completadas. Esta ocmbinación asegura un efectivo control de contabilidad y una información puesta al día e instantánea en las oficinas del usuario.

La IBM-6400 ha sido diseñada de forma que para su trabajo necesite la mínima intervención del operador. De aquí que la preparación de una mecanógrafa más unas cuantas horas de entrenamiento sea suficiente para manejar el sistema con efectividad.

Rebaja en los pasajes marítimos turcos

Estambul. — El Banco Marítimo de Turquía que dirige la Marina Mercante del Estado, ha decidido reducir entre un 40 y un 50 por 100 los precios de los pasajes en los buques que sirven las líneas del extranjero. Esta medida se ha adoptado para reforzar el movimiento turístico y para hacer frente a la competencia de los buques griegos, franceses e italianos. Esta rebaja será sólo para los extranjeros con destino a Turquía y que se embarquen en puertos mediterráneos. Se practicará sobre el precio fuerte de los pasajes en dólares.—(FIEL).

REPORTAJES "DIARIO-DIA"

El mejor tenor del mundo es un pastor aragonés

Fue descubierto para el canto por el párroco de su pueblo

Bernabé Martí hizo levaptarse de sus asientos al público de Barcelona

Por CARLOS MIGUEL SANZ

Hacía muchos años que Barcelona no conocía una apoteosis tal de un cantante. Bernabé Martí, había concluído por vez primera la romanza de la «Donna e móbile», de Rigoletto. El público del Palacio de la Música, al fin de cuentas era el mismo que el del Liceo, puesto en pie, rompió en una clamorosa ovación. Y así, hasta tres veces. Podía decirse que muchos aplausos estaban medidos por la dimensión del ídolo que han creado en torno a Bernabé Martí los catalanes aficionados a la ópera.

Pero es indudable que ellos no hacen sino testimoniar una admiración de todos los públicos de Europa hacia la voz que se ha calificado como la mejor voz de tenor que hoy canta en el mundo. Y esto, que el propio director artístico de la Opera de Dusseldorf y del Metropolitan de Nueva York ha reconocido, es lo que en verdad movía el frenesí de los amantes a la ópera congregados hace pocos días en el Palacio de la Música de Barcelona.

«SI NO VALGO ME VUELVO A MI PUEBLO»

Cuando un día haya que escribir la biografía de Bernabé Martí habrá que empezar poco más o menos así: Nacido en Aragón, en Peñarroya de la Sierra, donde era pastor, un día sorprendió con el limpio timbre de su voz al cura párroco de su pueblo. Con cartas del mismo, se fue a Zaragoza y de la ciudad maña a Madrid. Un día le dijo a un periodista que adivinaba ya sus triunfos actuales:

—«Bueno, si no valgo, me vuelvo a mi pueblo y no ha pasado nada».

Y otro día, después de estudiar en Madrid hizo las maletas y se fue a Roma. Roma, aunque llena de gente, le pareció desierta. Confiaba que irían a buscarle a la estación y se encontró solo. Con un taxi buscó una pensión para tenor en ciernes y se matriculó en el Conservatorio de Santa Cecilia.

UN PIROPO A SOFIA LOREN

Exactamente cuando debía de examinarse del último curso le ocurrió una anécdota que sin duda no habrá olvidado la hoy famosa Sofía Loren. Hispánico por los cuatro costados. Caminaba Bernabé por una de las calles de Roma cuando, al desembocar en un pequeña plaza, se encontró frente a frente con la gente del cine y sus focos. Bernabé Martí hizo círculo como uno más en torno a los que se movían con el ajetreo del mundo del cine. De pronto, cuando apenas si empezaba a ser Sofía Lorén, apareció ésta abriéndose paso entre la gente. A su paso ante Bernabé Martí, el caballero español que siempre tiene una frase de admiración ante la belleza, le dijo esas palabras que siempre tiene a punto cada español. Sofía Lorén agradeció con su sonrisa y sus palabras el gesto de aquel admirador que en mal italiano había hecho el elogio de su belleza. Más tarde, Bernabé Martí que realizaba el último ejercicio de canto en sus exámenes finales de carrera, invitó a Sofía Loren porque estaba seguro que la presencia de aquella bonita italiana que empezaba a sonar en el cine le traería suerte. Y en efecto, el tribunal en pleno afirmó: «Su voz sonará en todo el mundo». Desde entonces acá han pasado algunos años. Concluyó la etapa de Roma y después dos años en Milán, sede de la mundialmente famosa Scala; marchó a Alemania, como primera figura durante dos temporadas del teatro de la Opera de Dusseldorf. Después, Bruselas, Edimburgo. En España, actúa en los Festivales de Granada, y estrena en el Liceo barcelonés, «La cabeza del dragón». Madrid le oirá en el próximo otoño y España entera en los Festivales de 1964, si antes la Opera de París no se sale con la suya, contratándole en exclusiva. El porvenir no se le puede presentar más brillante.

LA VOZ RESUCITADA DE FLETA

En cierta ocasión, en Alemania, un anciano, quiso felicitar a Bernabé Martí cuando estaba en el camerino una vez concluída la función.

—Señor Fleta, ni por usted ni por su voz pasan los años. Le felicito, porque hoy ese milagro me ha hecho más joven.

El pobre viejo, después de más de veinticinco años de la muerte de Miguel Fleta, perdida la semblanza física del gran tenor español, había confundido la voz de Bernabé Martí con la de su paisano. Era como la resurrección de la voz inmortal de Miguel Fleta. Acaso el viejo alemán no se había equivocado.

«EUROPA PRESS»

Se descubre una ciudad azteca en San Luis de Potosí

Ciudad de México.—Una ciudad azteca que recubre un área de diez kilómetros cuadrados ha sido descubierta en el Estado de San Luis de Potosí, a 800 kilómetros al norte de México. Autores del importante descubrimiento arqueológico han sido los componentes de un equipo de científicos franceses encabezados por los arqueólogos Ives Guidon, Alain Ichon y Guy Stresse. La ciudad era en la época azteca un importante centro religioso, según lo atestiguan las 34 pirámides dedicadas a las divinidades de aquel pueblo. Los trabajos de excavación prosiguen rápidamente y los objetos descubiertos son enviados al Museo de Antropología e Historia de México.—(FIEL-SIRS).

M.C.D.2022